18 PAGINAS EN DOS SECCIONES

Crítica

DIOS ME PUSO SOBRE VUESTRA CIUDAD COMO A UN TABANO SOBRE UN NOBLE CABALLO PARA PICARLO Y TENERLO DESPIERTO — (Sócrates)

5 EDIC. PARA TODO EL PAIS

Parte pago.—Nadie puede representar a Crítica sin credencial firmada por el Administrador de esta diario

Viernes 4 de Abril de 1930 — El Diario de Buenos Aires para Toda la República — Año XVII — Número 6009

Hoy

—Mendoza y San Juan, castigadas por las siete vacas flacas de la Intervención, han debido aguantar, ahora, las consecuencias de un rocío temporal, que, en la primera de las nombradas, es de consecuencias casi fatales ya en la cosecha de la vid, pues la uva, en un grado de madurez casi absoluto, no pudo resistir el golpe del agua, que ha destruído extensas plantaciones.

Gandhi ha declarado que morirá si no consigue lo que se propone, es decir, el triunfo de su campaña de desobediencia civil, al lograr la fabricación de sal, a orillas del mar, prohibida por el imperio británico. No es exagerada la predicción del animador hindú, sobre sí mismo, pues, esta vez se juega, de modo definitivo, la suerte de sus teorías y de sus actitudes, combatidas, también, por algunos hindúes, de representación mundial, como Rabindranath Tagore.

Tagore, en efecto, en una carta bastante por la expulsión y alentado contra varios profesores ingleses, reprocha a Gandhi (haciendo, de paso, un homenaje a su persona) su predicación contra la civilización inglesa. Gandhi, en efecto, sostenía, y sostiene aún, que la India debe volver por sus fueros y que el occidentalismo es un veneno que corroe la personalidad de un pueblo tan vigoroso hasta ayer.

La civilización es la peor arma que esgrime Inglaterra contra su dócila colonia.

Pero la campaña de Gandhi, que no es de hoy, sino que tiene profundas raíces (siendo abogado, abandonó el ejercicio de su profesión, en Sud Africa, para luchar veinte años contra los atropellos del imperialismo), falla en un punto esencial: no cree en la acción de las mayorías y rechaza su apoyo. Es un leader de minorías selectas. Su lema de la "no violencia" es la valla que ha levantado para dirigirse directamente al pueblo.

Gandhi quiere que se lo comprenda "en conjunto", quiere hacer convencidos y no prosélitos y acciones puramente ejemplares. Por eso dirige, sobre todo, hacia Inglaterra, que tiene mejores aptitudes para comprender.

Es, en suma, por lo alineado de su predicación, el poco consuelo que cuenta el imperialismo. Ha estrido prisiones sin cuenta, apaleamientos, y una vez fué dejado por muerto, en la calle. Por eso, su declaración de que morirá si no logra su objeto, no debe considerarse como un acto de flaqueza en ese hombre extraordinario, sino, en cambio, como una prueba más de la sinceridad de sus doctrinas.

La Sociedad Argentina de Escritores, presidida, por voluntad propia, por el señor Leopoldo Lugones, ha hecho un convenio para conseguir socios, con el Círculo de Autores Teatrales, y según el cual, quedan, automáticamente, como socios de la entidad que preside el autor de las Conferencias del Coliseo, todos los afiliados al Círculo.

El peregrino arreglo no deja de sorprender, pues resulta que Lugones, que se ha pasado la vida hablando de la "ignorancia" de los autores teatrales y del "detestable teatro nacional", recurre a ellos para robustecer el acervo social de su sociedad, a la que han negado su apoyo muchos escritores de prestigio.

¿Qué hacen los autores teatrales afectados con ese arreglo?

El lector se habrá espantado como nosotros de la desconcertante frecuencia con que chocan y se estrepan los ómnibus que pautan con sus llantas de goma las calles de la ciudad. No pasa día sin que ocurra una barbaridad y sin que tengamos que decir que del sitio tal se levantaron ocho o diez personas heridas que luego tomaron las de Villadiego, para no verse en la necesidad de declarar ante el comisario de la sección. Cuando el ómnibus no choca contra una columna, choca contra la humanidad de un infeliz viandante que va pensando en la calamidad de sus vencimientos, y eso...

Eso es otra gracia de los angelitos que se dedican a la conducción de esos armatostes que se llaman ómnibus como se podrían llamar spinosaduras o tanques de guerra. Cuando un conductor se

(Continúa en la página siguiente)

EL CHISTE DEL DIA

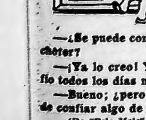

—¿Se puede confiar en tu chofer?

—¡Ya lo creo! Yo le confío todos los días mi vida.

—Bueno; ¿pero se le puede confiar algo de valor?

(De "Pelo Melo" de París)

LEA: EN LAS PAGS. 10, 11 y 12 LOS AVISOS ECONOMICOS CLASIFICADOS

Definióse la División Radical en La Plata

Se Anuncian Cambios en los Ministerios

EL PLEITO SE PLANTEARA EN LA CAMARA

Están Tendidas las Líneas Entre el Diputado Oyhanarte y la Fracción Irigoyenista

LAS ELECCIONES

Los Ultimos Cómputos han Dicho con Claridad que el Radicalismo Vuelve por sus Fueros

El resultado que dió La Plata en las últimas elecciones nacionales motivó de nuestra parte un comentario que algunos en el primer momento creyeron tendencioso. CRITICA afirmó que ese triunfo del radicalismo platense no era el triunfo del gobierno irigoyen; al contrario, era una manifestación de principismo y de repudio correlativo a su conducta de política y de gobernante.

Hechos posteriores vinieron a darnos la razón. El radicalismo de La Plata estaba tratado por hondas discrepancias frente a los incondicionales del señor Irigoyen se levantaba una tendencia renovadora y antipersonalista, que quería hacer radicalismo de principios y trataba de eliminar del partido el personalismo, que importaba una solidaridad "a outrance" con los errores y con las peores actitudes del presidente de la República.

R. OYHANARTE

Nada del Sr. Irigoyen...

La elección nacional de La Plata que fué dirigida por el diputado R. Oyhanarte marcó un principio de reacción en las costumbres que el radicalismo nacional había consagrado en los últimos tiempos. En las conferencias públicas se hablaba de radicalismo sin nombrarse al señor Irigoyen. Se vivaba al partido, sin que nadie vivara al presidente de la República. Y en los afiches de propaganda apareció por primera vez en los últimos años el retrato de Leandro N. Alem sin la compañía fotográfica del sobrino.

Otras Actitudes Insurrectas

Muchos no notaron esa reacción. CRITICA estaba al tanto de ella, y la consignó en su justa oportunidad. Como últimos anteriormente, hechos posteriores vinieron a darnos la razón. El señor Oyhanarte se alejó de la dirección política de La Plata con una nota que importaba todo un desafío al señor Irigoyen: "He reconquistado La Plata para el radicalismo, (dijo las altas autoridades partidarias sepan mantener el triunfo". Días después, La Plata se alzaba contra la convención de Avellaneda y el núcleo insurrecto resolvía la abstención del radicalismo platense. Los irigoyenistas, en reacción, resolvieron suprimir de la nomenclatura partidaria al señor Oyhanarte y la expulsaban con el nombre del comisario Leopoldo Flores. El señor Oyhanarte hizo declaraciones de independencia radical: "Radicalismo es esencia de emancipación". "No ha de ser una cadena que ahogará". "La juventud no ha de doblar las rótulas en prosternación indigna, para ampararse sus ansias y sus culpas en miedosos acomodos con el sol". El sol, como es fácil deducir, era el señor Oyhanarte, el presidente de la República.

La Derrota Irigoyenista en La Plata

En fin, las líneas quedaron tendidas. Frente al señor Irigoyen se levantó independientemente en La Plata el señor Raúl Oyhanarte. Ahora, el reclutinio de La Plata viene a demostrar la veracidad de todas nuestras informaciones. El señor Irigoyen está sufriendo en La Plata, quince días después del triunfo nacional, una derrota extraordinaria. En la primera y en la segunda sección, la venta de los sobres indoeuropeos ha sido asombrosa. En la tercera, donde domina el "austero republico Flores", el señor Irigoyen pido salir resueltamente parado. Pero en la cuarta sección, que es la sección de Raúl Oyhanarte, el fracaso no ha tenido nombre. El presidente de la República ha obtenido 781 votos. Y los conservadores 1055.

La Disidencia Llegará al Congreso

¿Se llevará esta fundamental disidencia que se observa en La Plata a la Cámara de Diputados de la Nación? Creemos que sí. Personas de la amistad del diputado Oyhanarte nos han manifestado que el dirigente platense no quiere comprometer en ninguna de las actitudes que prestigie el presidente de la República. Y en plena Cámara ha a romper lanzas contra el señor Irigoyen...

Expulsión del Diputado Oyhanarte

Conocidos los primeros resultados de La Plata, la fracción irigoyenista ya ha anticipado sus actitudes. Expulsará hoy y lanzará del partido al diputado Oyhanarte. Como se ve, la disidencia no puede ser más grave...

Los Diarios Yanquis Siguen Comentando la Actitud de Irigoyen

Uno no Cree en la "Indisposición" y Otro Dice que es "uno de los Grandes Enigmas Entre los Estadistas Contemporáneos".

POLITICA DE AISLAMIENTO

(Associated Press)

NUEVA YORK, 4. — Todos los diarios comentan en primera página el hecho de que el presidente Irigoyen no tomase parte en la inauguración del servicio radiotelefónico entre ambas Américas. La mayoría de los periódicos parecen no darle otro significado a esa ausencia que el contenido en el mensaje del presidente argentino, en el cual la explicaba basándose en una dolencia a la garganta.

"The New York Times" hace notar que también se abstuvo de participar en el acto el encargado de negocios de la Argentina en Wáshington, Enciso, y relaciona esta doble ausencia con la política de aislamiento seguida por Irigoyen y el supuesto descontento provocado en la Argentina por la política aduanera estadounidense.

El "New York Herald Tribune" también recuerda los motivos de queja de la Argentina y agrega que la "indisposición" de Irigoyen causó muchos comentarios en Wáshington.

Calificando al presidente argentino de "uno de los grandes enigmas entre los estadistas contemporáneos", termina "The New York World" y recalca su idiosincrasia, que llega hasta a afectar a su propio país, y explica que el nuevo "incidente" diplomático llega después de un largo período de frialdad entre ambos países.

Mañana se Efectuará la Conf. Telefónica con el Pte. Hoover

A la hora de costumbre llegó esta tarde a la Casa Rosada el presidente de la República. Después de despachar diversos asuntos, conferenció extensamente con el ministro del Interior, Sr. Elpidio González, y posteriormente dió audiencia al secretario del Comité Nacional del personalismo, Dr. Silvio Bonardi.

Estas conferencias, según se nos ha informado, versan sobre las cuestiones políticas del momento.

Al despacho presidencial concurrió esta tarde el interventor en Corrientes, Dr. Gilberto, Míguez, quien departió largamente con el señor Irigoyen.

LA CONFERENCIA CON Mr. HOOVER

Aunque oficialmente no se ha dado ninguna noticia, hemos logrado informarnos que mañana se efectuará la conferencia telefónica entre el primer magistrado y Mr. Hoover, presidente de Estados Unidos.

LAS INUNDACIONES

En la Boca, la Inundación Alcanzó una Altura de 3.16 Metros

Los datos llegados a la Dirección de Navegación y Puertos hacen alarmar la altura de 3.16 metros, a las 4 horas, la inundación registrada en esta capital con motivo del fuerte viento Suroeste que sopló esta madrugada.

La inundación abarcó muchas calles de la Boca, llegando hasta la avenida Almirante Brown.

El director de la mencionada dependencia, ingeniero Canale, efectuó esta mañana una recorrida por la zona inundada, pudiendo comprobar que los muelles del puerto no han sido perjudicados por las aguas. En cambio, los conductos se tornaría se inundaron en su casi totalidad. El descenso de las aguas se inició a las 7 horas, prosiguiendo durante la tarde.

Esta inundación pone de nuevo en evidencia, como otras anteriores, que es necesario instalar cuanto antes compuertas automáticas en los conductos de tormenta, tal como lo ha proyectado la Dirección de Navegación y Puertos.

El Duce Cesáreo

¡A ECOLATRIA e infelicidad de Benito Mussolini lo ha llevado a la ridícula determinación de posar ante el artista italiano Adolfo Wildt, amén de la escultura que reproduce el grabado, en la actual predilecta de los antiguos césares que lo precedieron en el gobierno de Ciudad Eterna, tal como se ha dado en llamar a la histórica capital italiana. El afamado artista ha puesto su ultramoderna técnica al servicio de la dictadura y, en vez de dignificar la gloriosa figura del pretendido y presuntuoso Duce inmortal, no ha hecho otra cosa que ridiculizarlo más

* * * * * * *

E. GONZALEZ PROTESTA POR LO DE CORDOBA

Perdió su Primera "Batalla" Frente a Oyhanarte, Defensor de los que Cometieron el Fraude

EL FAVOR DEL JEFE

El fraude de Córdoba ha puesto más vivamente de manifiesto la lucha entablada entre los ministros González y Oyhanarte. No se oculta, ni se trata de disimular, que las líneas están tendidas y ambos tratan de ganar el terreno necesario para hacer triunfar sus candidaturas presidenciales.

Se sabe perfectamente que son los elementos de Oyhanarte (Ceballos, Vivas, Sánchez, Saina Orón) quienes cometieron el delito electoral. Escandalizados resultan los que siguen al "capitán" González. Dicen que arda Troya y puesto el socio negocio político en manos del Juez supremo, señor Irigoyen, este se inclinó por Oyhanarte, desde que defiende amparo y hasta parece aplaudir a los acusados.

El ministro Elpidio no sabe contener, frente a la realidad, su desagrado.

Considera que su colega debió abstenerse de atacarlo en su provincia, en su propia casa, se diría, y que el Presidente debió auxiliarlo en la emergencia. Conocida es su aspiración de gobernar Córdoba como para llenar el escalón indispensable hacia el más alto cargo del país.

Por ello, se relata que contrito y rezongón, al conocer la voluntad indiscutible del jefe, dijo a sus amigos el sábado último:

—¿Cómo, después de esto, puedo presentarme de candidato a gobernador de Córdoba?

FALLECIO LA REINA DE SUECIA

Victoria de Suecia

(Associated Press)

ROMA, 4. — Se anuncia que el estado de la reina de Suecia es sumamente grave y que el rey volvió precipitadamente de Nápoles.

El Deceso

(Associated Press)

LONDRES, 4. — La agencia Reuter anuncia que ha fallecido la reina de Suecia.

Murió tranquilamente

(Associated Press)

ROMA, 4. — Ha fallecido en esta ciudad la reina de Suecia. Se asegura que su deceso ocurrió en forma tranquila y que se debe a un ataque al corazón.

N. de la R. — Ha muerto la Reina Victoria de Suecia, consorte del soberano Gustavo Adolfo, una de los pocos monarcas realmente queridos de su pueblo.

La Reina Victoria padecía, desde hacía muchos años, una afección cardíaca, debida en parte a los achaques de la edad y que la obligaron a cobijarse en el clima benigno de Italia y Suiza. Alejada, pues, de los problemas de Estado, y atravesando su país por un largo período de tranquilidad y de progreso, su misión dinástica se vió enormemente facilitada. Reducidas sus preocupaciones a las comunes en las mujeres de hogar, la Reina Victoria atendió preferentemente aquello que estaba más vinculado a sus sentimientos. Uno de los hechos que conmovieron su vida y que exigieron el sacrificio de su diligencia materna fué el caso de su hijo, el príncipe Carlos Guillermo, duque de Ludeumana, que casado, primero, con la gran duquesa María Paulowna, no vaciló en promover toda suerte de escándalos e intrigas para divorciarse y volver a su vida pródiga, después de cansarse otra vez con una dama parisiense.

El papel que jugó en este asunto la Reina Victoria, fué importantísimo. Su ascendiente sobre el príncipe impidió en muchas ocasiones que su conflicto conyugal hiciera crisis, produciendo un momento inoportuno un incidente dinástico con la familia imperial rusa.

La Reina Victoria, princesa de Baden, nació el 7 de agosto de 1862. Fueron sus padres el gran duque Federico, nieto de Guillermo I, casado con el actual rey Gustavo Adolfo de Suecia, en Carlsruhe, el 20 de septiembre de 1881. Su fallecimiento causará indudable pesar en su pueblo, que veía en ella antes que a su reina, a un ejemplo de entereza moral, de buena madre y esposa.

El Gobierno de Santa Fe no Puede Pagar a los Maestros!

Se Proyecta la Concertación de un Empréstito

Esta tarde concurrió a la Casa Rosada el ministro de Instrucción Pública de Santa Fe, señor Agustín Gatti, quien mantuvo una prolongada conferencia con el ministro del Interior, señor Elpidio González.

En esta conferencia, el señor Gatti trató de apaciguar la situación económica por que atraviesa el magisterio santafecino, a causa de que el erario no ha podido abonarles los sueldos correspondientes a varios meses anteriores.

Para hacer frente a esta situación, el señor Gatti ha proyectado la concertación de un empréstito, sobre lo cual vuelve en gran parte la conferencia que mantuvo con el señor González.

RENUNCIARA EL MINISTRO DE LLEPIANE?

El Ministro Oyhanarte se Irá del País por un Tiempo, Cuyo Término se Ignora

¿HAY UNA LICENCIA?

En Cuanto al Titular de Guerra su Retiro Sería de Carácter Indeclinable

En ciertos círculos oficiales se daba hoy como inminente la renuncia del ministro de la Guerra, general Dellepiane.

Parece que al presidente de la República se le ocurrió última hora rectificar uno de sus mensajes de ascensos al Senado para incluir en él al teniente coronel Verdaguer, que tuvo con el general Dellepiane la incidencia que es del dominio público.

Este asunto, según nuestros informes, determinaría la renuncia indeclinable del general Dellepiane.

OYHANARTE

Según noticias que en los últimos días han trascendido notoriamente, el ministro de Relaciones Exteriores, Sr. Oyhanarte seguirá por muy poco tiempo más en el ministerio.

Existen dos versiones al respecto: según una de ellas, el señor Oyhanarte renunciaría del ministerio y se ausentaría del país sin ningún cargo oficial; y, según la otra, el ministro de Relaciones Exteriores llevaría a un país extranjero la representación argentina como embajador o ministro plenipotenciario.

Embajada o Licencia

Tal actitud sería determinada por las incidencias políticas que son del dominio público y serían la consecuencia de la lucha, ya visible para todos, que se ha entablado con relación a la política nacional entre el ministro del Interior y el ministro de Relaciones Exteriores, sun cuando en el reciente caso de Córdoba, el presidente coincidió con el canciller en la absolución y apaniamiento de los autores del fraude. Se habla también de una simple licencia.

Hoy Existen Dos Criterios Sobre Córdoba

La prensa oficialista, que traunsta el pensamiento del presidente de la República, ha dado como una cuestión resuelta la anulación de los diplomas de Córdoba, para perjudicar así a los demócratas, que ganaron a pesar del fraude, y conceder al irigoyenismo la oportunidad de una pueda obtener la mayoría.

Sin embargo en el seno del bloque irigoyenista el asunto no ha sido resuelto, más aún, existen muchísimos diputados que como una condenación implícita de los procedimientos puestos en juego por el oficialismo cordobés, quieren la aprobación lisa y llana de los cuatro diputados demócratas.

—No es posible —dicen— que después del escándalo venga esta farsa tenominiosa de la anulación, con la cual sólo podrían beneficiarse los delincuentes.

PERDIO LA PLATA H. IRIGOYEN

Los Radicales Antiirigoyenistas, Evidentemente, se Abstuvieron de Votar

GRAN VENTAJA

(De nuestro corresponsal)

LA PLATA, 4. — La Junta Escrutadora provincial se reunió a las 10.10 horas, continuando su labor con las urnas de la 3a. sección de esta ciudad, las que arrojaron los siguientes totales:

Irigoyenistas	3.762
Conservadores	3.961
Socialistas	372
Provincialistas	231
Comunistas	1.361
En blanco	611

La Junta prosigue con la cuarta sección de la Plata.

La 4a. Sec. de La Plata

(De nuestro corresponsal)

LA PLATA, 4. — En la sección cuarta de La Plata fué visible la disminución de votos personalistas, los que han sufragado en blanco de acuerdo a ciertas instrucciones del doctor Raúl Oyhanarte, disconforme con la asamblea de Avellaneda.

Los resultados de la 4a. sección son los siguientes:

Conservadores	1.064
Irigoyenistas	2[illegible]
Socialistas	2[illegible]
Provincialistas	2[illegible]
Comunistas	4[illegible]
En blanco	4[illegible]

5a. Sec. de La Plata

TOTALES

Conservadores	1.023
Irigoyenistas	7[illegible]
Socialistas	1[illegible]
Provincialistas	1[illegible]
Comunistas	1[illegible]
En blanco	22[illegible]

Sexta Sección

(De nuestro corresponsal)

LA PLATA, 4. — Se inició a las 14 horas la Junta reanudó sus tareas, continuando con la sección sexta. La Junta que arrojó los siguientes resultados:

Conservadores	1129
Irigoyenistas	8[illegible]
Socialistas	[illegible]
Provincialistas	[illegible]
Comunistas	[illegible]
En blanco	26[illegible]

Séptima Sección

La sección séptima de La Plata, dió los cómputos que van a continuación:

Conservadores	43[illegible]
Irigoyenistas	7[illegible]
Socialistas	[illegible]
En blanco	22[illegible]

Octava Sección

La octava sección de La Plata dió también el triunfo a los conservadores:

Conservadores	64[illegible]
Irigoyenistas	35[illegible]
Socialistas	14[illegible]
Provincialistas	27[illegible]
Comunistas	[illegible]
En blanco	23[illegible]

Totales de La Plata

Conservadores	10.606
Irigoyenistas	8.643
Socialistas	1.377
Provincialistas	490
Comunistas	1[illegible]
En Blanco	3.010

Una Chicana que Entorpece el Sumario

Denuncia de que se Ha Violado el Secreto del Sumario, en Córdoba

(De nuestro corresponsal)

CORDOBA, 4. — El doctor Otero Caballero, abogado de los irigoyenistas complicados en el sucio asunto de la violación de las urnas, presentó un escrito ante el juez federal, denunciando que se ha violado el secreto del sumario, al darse a publicidad el auto de prisión preventiva contra los oficiales del cuerpo de Guardia de Cárceles.

Como la prisión de oficiales de policía no es una medida que vaya a quedarse oculta, sugiere, evidentemente, que el doctor Otero Caballero sólo se ha propuesto sugerir una chicana para entorpecer la marcha del sumario.

El juez pasó la denuncia a vista del fiscal, quien deberá expedirse sobre la misma.

HA VUELTO A ENTRAR EN UN IMPASSE LA CONFERENCIA DEL DESARME NAVAL

Hoy

—Pronto se expedirá el Jurado Municipal de Literatura.

—El sapo, animal de moda.

—Una frase del libro de Clemenceau.

—Anécdota del Dr. José León Suárez.

(Viene de la página anterior)

halla frente a la mole de una cosa pesada, que en vez de afrontar la realidad y de chocar con las reglas del arte, da media vuelta al obstáculo y aplasta a quien no tiene para qué ser aplastado. Por no chocar con un coche, que no vale nada que unos cuantos pesos, choca contra una vida, que no tiene precio para los que la aman.

El conductor que tal hace — y conste que eso es lo que hace la gran mayoría — hace la misma barbaridad en que se complica el que, en vez de disparar su pistola contra el adversario que le pusieran enfrente, la descargara sobre un pobre tipo que le cercara o sobre el médico, que está contando los minutos para escaparse de la pensión en que le han metido unos dientes con ganas de dar qué decir. O esto otro: el que atropella a una criatura en vez de atropellar a un carrito, hace lo mismo que el que se empeña en cobrarle a don Juan lo que se ha comido doña Pepa. Una cosa no tiene implicación ni disculpa.

Ha resultado la primera selección del jurado encargado de discernir los premios municipales a la producción literaria del año pasado. Esto sabe, como los anteriores, y el fallo motivará disputas y controversias, y se pondrán en juego influencias ajenas a la literatura.

Un miembro del jurado no ha asistido a la citación, y es lamentable, pues el año pasado, dos de otro, un autor teatral y un compositor, faltaron a la reunión que debía, por premios, demostrando, así, una falta de responsabilidad que fué oportunamente comentada.

La moda del día: carteras y zapatos femeninos hechos con cuero de sapo.

La novedad del día: los zoólogos del Ministerio de Agricultura han dirigido a la superioridad el pedido del peligro que puede derivarse para la agricultura de la desmedida matanza de sapos a que se dedican los peleteros.

Eterno femenino. ¿Una mujer sola? Es un sapo en el fondo de su alcoba! Pero con misma mujer se deleita acariciando la piel de un mismo sapo convertida en cartera.

"La Patria manda que usted calle!" Esta frase que Clemenceau quería endilgarle a Foch, por el desacuerdo y divergencia en los Estados Mayores de la guerra, según se lo hace saber hoy el libro del "Tigre".

El Clemenceau habría llegado a "pronunciarla en los diarios", con franc, indudablemente, hablando castizo.

Los mitines criollos, sin embargo, hace rato que conocen una frase parecida.

La del sargento algo "puntero" que le dice a otro sargento:

—Le ordeno que me ordene suspender las copas.

Paisaje tropical.

—El río era ya más angosto. Sobre las orillas espesaban las canchas en el límite de un rosado de un bosque. Los loros, posados sobre las verdes ramas de árboles y algunas tacuaras, al acercarnos por el resonado río, levantaban vuelo ruidosos con gritos que parecían carcajadas. El vaporcito caía bajo el ramaje, hendiendo las aguas tranquilas..."

"Anga". Samuel D. Streser.

(Viene de la página anterior)

[illegible] Ya de abril de 1931. El 4 de abril de [illegible] Ya de abril de 1931. El 4 de abril de [illegible] Ya de abril de 1931. El 4 de abril de [

Prácticamente, la Argentina Está Unida a Todos los Países del Mundo, por el Teléfono

Una Conversación con Estados Unidos Cuesta 99 Pesos

Directamente, Nuestros Teléfonos Están Ligados con los del Uruguay, Chile, España, Estados Unidos, Cuba, Méjico y Canadá

COMO SE PIDE

Con el servicio librado ayer al público por la Unión Telefónica, la República Argentina ha quedado Estado telefónicamente a siete países en forma directa y al resto del mundo indirectamente. El crecimiento de las redes de comunicaciones habidas en el país ha sido extraordinario en estos últimos diez años facilitando así la vinculación rápida con todo el universo. Las comunicaciones ya establecidas con Chile, Uruguay y España, han dado una prueba de la eficacia de nuestros sistemas y la línea inaugurada ayer con los Estados Unidos de Norte América, significa la unión de los teléfonos de la Argentina con los veinte millones de aparatos instalados en aquel país, Canadá, Méjico y Cuba.

Ya se están realizando negociaciones para unir esta red con Brasil, Francia y todo el resto de Europa, de manera que cada abonado pueda hablar directamente desde su casa.

La comunicación

En el día de hoy ya se establecieron varias comunicaciones con Norte América no obstante que el público aun no conocía los detalles del nuevo servicio, que CRITICA se apresura ahora a divulgar.

El abonado, desde el aparato común instalado en su casa, marca la característica 92 si es "Automático" y sólo pide "Larga Distancia" a la telefonista. Una vez en comunicación con la oficina nombrada debe solicitar "Servicio Internacional" y recién cuando le responda la telefonista, indicar con qué país y abonado correspondiente desea comunicarse.

Duración y tarifa

Poco después queda establecida la comunicación la que tiene una duración de tres minutos, por la que se cobra 99 pesos moneda nacional y 33 pesos por cada minuto adicional. Pero además, rige un cargo de informe de 33 pesos, que se aplica, cuando por cualquier circunstancia el abonado llamado no responde o no es hallado en casa. Esta tarifa es provisoria, pues el Poder Ejecutivo tiene en estudio la oficial, que ha de ser aprobada en estos días.

Tecnicismo

Una vez que el abonado indicó a la oficina "Servicio Internacional" el país y aparato con que desea comunicarse, le pedirá pasa a la Estación "Cuyo", de donde pasa en seguida, establecida la comunicación, a la estación Hurlingham, se trataso de habiar con Norte América. De allí la voz del abonado es transmitida por radio al receptor en Lawrence, situada a unas 48 millas de Nueva York, de donde es retransmitida, pero siempre la misma voz del abonado, por teléfono, al aparato solicitado.

Los países unidos

Con el servicio inaugurado ayer, quedaron unidos en red telefónica, con la Argentina, siete países, que son Uruguay, Chile, España, Estados Unidos de Norte América, Cuba, Méjico y Canadá. Los abonados de Buenos Aires, Córdoba, Rosario, La Plata y de toda provincia donde haya red de la Unión Telefónica, pueden hablar directamente con cualquiera de esos países, entendiéndose que el abonado requerido oye la voz del que llama. Pero, si desea comunicarse con el resto del mundo, la comunicación se transmitirá directamente a la ciudad de Nueva York, desde donde es retransmitida, pero por otra vez, al país deseado con ese propósito.

Sin contar, pues, las naciones no unidas en forma directa con el servicio que la Unión Telefónica inauguró ayer, han sido unidos el 92 por ciento de los teléfonos instalados en todo el mundo.

Con la red inaugurada ayer, no sólo se puede hablar con Nueva York, sino con cualquier Estado, por lejos que se encuentre de aquella capital. Asimismo con España, pues la comunicación puede establecerse no únicamente con Madrid, sino también con Sevilla, Barcelona, etc.

Las Comunicaciones en Viaje

LA Unión Telefónica está en situación de establecer cualquier comunicación con vapor o tren que se encuentre en viaje en cualquier parte del mundo. Lo único que hace falta es ultimar las negociaciones que en ese sentido se están realizando. Entonces para la Argentina también será una realidad hablar desde tierra a un vapor en alta mar o viceversa —lo mismo que con un tren. Así un viajero estará en condiciones de oír la voz de los suyos mientras se encuentra viajando a miles de kilómetros de distancia.

Hoy se Trasmitió Noticias por Radiotelefonía

(Associated Press)

NUEVA YORK, 4. — Esta mañana ha sido utilizado el nuevo servicio radiotelefónico con Buenos Aires con el fin de transmitir noticias sobre el mercado de valores.

La firma Chisholm and Chapman se puso en comunicación telefónica con su representante Anson May.

COMUNICACION CON BOSTON

Se Realizó la Primera

En la primera comunicación telefónica que entre Buenos Aires y la ciudad de Boston, los señores Gustavo A. Lanús y Lansing Wilcox, gerente de la sucursal local del Banco de Boston, sostuvieron con el presidente de su casa matriz, se hizo hincapié en el desarrollo notable de los vínculos entre las dos ciudades desde el nacimiento de la República Argentina.

Hablaron de la posibilidad de un empréstito al gobierno argentino y de la mejora en la cotización del peso en estos días. Se oyeron las voces con perfecta claridad.

Terminó el presidente de la institución expresando el deseo de que el progreso continúe en la rapidez de los transportes a través de la goleta, el bogue a vapor, la nave-motor moderna y el aeroplano, conjuntamente con el avance de las comunicaciones, empezando con la carta llevada por viajero, luego por cables, radiogramas y ahora por comunicaciones telefónicas, se verá refleja en las ciudades más más estrecha de la ciudad de Boston, Atlanta de Norte América, con Buenos Aires, la capital más grande del hemisferio occidental.

En el Támesis Chocaron Dos Vapores

(Associated Press)

DOVER, 4. — En el estuario del Támesis chocaron esta mañana el buque-tanque alemán Zeppelin y otra nave, cuyo nombre se desconoce.

Algunos remolcadores que fueron enviados al lugar de la colisión llevaron a Nord Atlantic, que ha sufrido ciertas averías, a Gravesend.

J. Mejías Viajará en el G. Zeppelin

(Associated Press)

FRIEDRICHSHAFEN, 4. — El médico particular del rey Alfonso, Jerónimo Mejías, que realizó el viaje alrededor del mundo con el dirigible Graf Zeppelin, ya ha reservado un pasaje para el vuelo que efectuará esa aeronave hacia fines de América.

Este gráfico muestra la forma en que establecen las comunicacion es telefónicas de la Argentina con Estados Unidos

¿EXISTIO EL ENLACE DE R. L. SUAREZ?

Para Nuestra Ley Civil, Suárez y su "Esposa" Nunca Estuvieron Casados

HOMBRE Y MUJER

Es Requisito Indispensable que Existan Ambos para que Pueda Haber Matrimonio Legal

DISCUSION DEL ASUNTO

Más de una persona se ha preguntado cuál sería la "verdadera situación jurídica en que quedaría la "viuda" de Raúl Suárez, desde la cantidad de años que han vivido juntos. Además, el asunto cobra importancia por cuanto Raquel Suárez ha dejado una modesta, pero no despreciable cantidad de dinero acerca de la cual la justicia tendrá que decidir a manos de quién va a parar.

Los derechos civiles

Mediante la falsificación de documentos y el cambio de vestiduras, Raquel Suárez había conseguido adquirir una nueva personalidad jurídica, falsa, pero innegable. Esta falsificación de personalidad permitió a Raquel Suárez intervenir en doce comicios electorales, en los cuales ejerció los derechos de ciudadana. El documento probatorio de nuestra identidad ciudadana es la libreta de enrolamiento, así lo expresa claramente la ley pertinente. Solamente la conscripción hubiera mantenido el engaño fraguado por la Suárez. Pero no fué lo ello, por cuanto era nacionalizado argentino, de origen uruguayo.

Matrimonio inexistente

Hay que dejar constancia de que un hecho falso jamás origina derechos, aunque la ocultación hubiera sido mantenida durante largos años. Tal es el caso de Raquel Suárez y "esposa", entre las cuales ni por un momento pueda pensarse en la existencia de un matrimonio por razones de identidad de sexo. El código no previene el caso a que hacemos referencia, porque sencillamente, las leyes no pueden prevenir todas las monstruosidades o, cuando menos, los absurdos. La situación jurídica de la "viuda" Suárez, solutamente nula con relación a la muerte de Raquel Suárez. El código prevé los casos de anulación de matrimonio: pero cuando en realidad el matrimonio existe. En el caso actual el matrimonio no existe, por cuanto se da por entendido que solamente existe entre personas de sexo contrario.

Nulidad de matrimonio

Creemos que en este caso no hay nulidad sino inexistencia de matrimonio, por cuanto el Código no da establecida la diferencia de sexo de los contrayentes. Por ejemplo, el artículo 1t de dicho código dice lo siguiente: "La violencia, el dolo y el error sobre la identidad del individuo físico, o de la persona civil, vician el consentimiento".

En el artículo 85 la sanción es más explícita por cuanto establece que la nulidad puede ser demandada por el cónyuge que ha sufrido el error, el dolo o la violencia. Esta acción se extingue para el marido, si ha habido cohabitación durante tres días después de conocido el error o el dolo, o suprimida la violencia, y para la mujer treinta días después.

La discusión el asunto

Hablando la ley de Matrimonio civil cuando se refiere a los impedimentos para la realización del matrimonio en el artículo 168, inciso cuarto, expresamente de la existencia de una mujer y de un hombre en la realización del matrimonio, implica que no la no existencia de la masculinidad y feminidad de los cónyuges, es un impedimento absoluto para el matrimonio y que el ser hombre y mujer uno y otro de los cónyuges es condición esencial para la existencia del matrimonio. Existen otra cantidad de artículos en la Ley de Matrimonio que nombran expresamente a hombre y mujer, por ejemplo el 167 y el 175.

Dando el Código como condición esencial, la unión de un hombre con una mujer, se deduce que al no llenarse esta condición el hecho legal no se ha realizado de acuerdo a las disposiciones pertinentes del código que se refieren a la forma de los actos jurídicos.

En caso de haber vivido "Raúl Luis Suárez" (Raquel Suárez) hubieran existido contra ella las siguientes sanciones, en el caso de ser descubierto: civilmente, una acción por daños y perjuicios y, criminalmente, una acción por fraude.

Costaron 100.000 Pesos los Retratos de Irigoyen

CON motivo de la reciente resolución del Presidente de la República disponiendo que sean retirados los retratos de funcionarios en las oficinas públicas hemos recogido de fuente autorizada una versión que viene a aclarar el origen de esa medida.

Ocurre que el director de una repartición pública tuvo la peregrina ocurrencia de disponer que en todas las dependencias de la misma, que por cierto son numerosas y existen en todo el país, se colocase la fotografía del primer magistrado y la de un ministro del Poder Ejecutivo.

La adquisición de esas fotografías con sus lujosos marcos, habría costado al Estado una elevada suma, que es aproxima a los 100.000 pesos, aparecendo la cuenta poco clara.

Para evitar que otros jefes de repartiones siguieran el mal ejemplo habría sido que el Presidente dispuso que no se coloquen en lo sucesivo fotografías suyas ni de los funcionarios en las oficinas.

No Existen Periódicos Superiores a CRITICA

Durante mis viajes a través de Norte América y Europa he llegado a la convicción de que en estos países no existen periódicos superiores a CRITICA, en sensibilidad y comprensión para todas las formas de la vida contemporánea. — C. ALBERINI.

Berlín, 10 de marzo de 1930".

DE paso por Berlín, de donde acaba de llegar recientemente, después de haber pronunciado una serie de conferencias sobre temas filosóficos, el doctor Coriolano Alberini visitó nuestra agencia de la capital alemana, entregando el autógrafo que reproducimos a continuación. La personalidad filosófica que formula este juicio, es por demás conocida en el país y en el extranjero, para destacar el valor de un elogio, que, como el presente, nos llena de satisfacción. Dice así el autógrafo: "Durante mis viajes a través de Norte América y Europa, he llegado a la convicción de que en estos países no existen periódicos superiores a CRITICA, en sensibilidad y comprensión para todas las formas de la vida contemporánea. — C. ALBERINI.

Berlín, 10 de marzo de 1930".

POR TELEFONO LA M. G. M. ANUNCIO VARIOS ESTRENOS

Se Están Filmando Grandes Películas Parlantes en Castellano, con los Mejores Artistas

LA CONVERSACION

A mediodía de ayer, después que el Dr. Amaya declaró oficialmente inaugurado el servicio telefónico entre la Argentina y los Estados Unidos, se estableció el primer llamado. Desde las oficinas centrales de Metro-Goldwyn-Mayer en Nueva York, el señor Nicolás M. Schenck, presidente de esa organización, y el señor Morton Spring, subdirector de distribución en el extranjero, departieron breves minutos con el señor Carl J. Sonnin, director general de Metro-Goldwyn-Mayer en la América del Sur, Filipinas presentes los altos jefes de la Cía. Unión Telefónica.

Películas en castellano

El señor Schenk pidió al señor Sonin que anunciara a los exhibidores y al público en la Argentina que Metro-Goldwyn-Mayer está produciendo todo su empeño para producir películas habladas en español, en condiciones tales que puedan compararse con las mejores que se habían presentado hasta hoy al público de habla inglesa.

El señor Schenck, refiriéndose a las primeras películas de este carácter que se están realizando en los estudios de Metro-Goldwyn-Mayer, citó principalmente la adaptación hablada de la famosa novela de Pérez Lujín "La Casa de la Troya", que tendrá por principal intérprete a Ramón Novarro, afirmando que Buster Keaton y William Haynes, por su parte, intervienen como protagonista en otras dos películas de habla española, todavía sin título. William Haynes era el papel de un joven norteamericano recién llegado a España.

Nicolás M. Schenck

Otros estrenos

Refiriéndose a la producción general que Metro-Goldwyn-Mayer estrenará en la Argentina en el año 1930, además de las tres películas citadas, el señor Schenck habló de "La Canción del Vagabundo", que ha revelado como un intérprete de primera fila en el cine a Lawrence Tibbett, uno de los principales cantantes del Metropolitan Opera House de Nueva York; "La Isla Misteriosa", totalmente en tecnicolor, adaptada de la célebre novela del mismo título de Julio Verne; "Dinamita" superproducción de Cecil B. De Mille, y otras.

El público argentino

El señor Sonin manifestó a su vez que el público argentino había respondido siempre con gran interés a los esfuerzos de Metro-Goldwyn-Mayer por estrenar películas de primera calidad, y que, en el caso particular de las películas de habla española, podía decirse que obtuvieron el aplauso en todos los países de Hispano-América, un interés tan extraordinario que podía compensar con creces la voluntad manifestada por Metro-Goldwyn-Mayer de satisfacer a la que actualmente constituye una de sus primeras, sino la primera, de sus aspiraciones.

A partir del actual mes de abril, y hasta diciembre, Metro-Goldwyn-Mayer presentará treinta y seis películas, incluyendo en este número quince películas mudas.

Falta de Urbanidad

YA está comentándose en todas partes el significado de la "actitud" del señor Irigoyen en el caso de la inauguración del servicio telefónico Intercontinental. Mucha gente desprevenida la atribuye a la ausencia de nuestro gobierno un alto cinco político que hay que decirlo, no tiene. Si el señor Irigoyen se hubiera propuesto, en efecto, adoptar una actitud política, de desagrado hacia los Estados Unidos en virtud del aumento arancelario de este país a los productos argentinos, o por cualquiera otra razón semejante, la ausencia de nuestro gobierno tendría una explicación respetable, aún en el supuesto de no estar de acuerdo con ella.

Pero la actitud en cuestión no es tal: carece de todo significado o intención política, según lo demuestra actualmente el telegrama de disculpa enviado ahora a la Casa Blanca, en la "primicia" del órgano oficial asegurando que el Presidente Irigoyen se entendió con Mr. Hoover para la respuesta del gobierno argentino se formulara hoy o mañana.

La ausencia en la ceremonia de ayer es, pues, una simple manía criolla del señor Irigoyen, que los correligionarios no pudieron a interpretar sus medias palabras, y hasta su multiamo, quisieron entender como una parte de la "nueva doctrina internacional".

El señor Irigoyen considera a los gobiernos extranjeros tan sólo como a sus ministros y diputados. No hace excepciones de ninguna clase. Y en lo referente al protocolo lo parece cómodo y lleito cumplirlo cuando se le antoja. Es así como no concurrió al acto de ayer.

Además, el señor Irigoyen, en su padecimiento de egolatría, quiere atraerse de cualquier manera la atención del mundo, incapaz de acreditarse internacionalmente por su obra de gobierno, forja estas pequeñas cosas llamativas: pai. desconocer en el exterior y sembrar alrededor de su persona la misma indiferencia que explotó en el país hasta "plebiscitarse" por segunda vez. El sistema extraña, se acaba, más allá de nuestras fronteras: pero aquí se le conoce lo suficiente el poco valor de su alrededor y sus absurdas conceptos.

Pueden tranquilizarse quienes temieron una incidencia con los Estados Unidos. Ha pasado solamente, que el señor Irigoyen no tendría la real gana de venir mañana; y que ninguno de sus ministros, ni siquiera el de Relaciones Exteriores, se atrevió a reemplazarlo para ahorrarle al país el ridículo del plantón, y el señor Irigoyen una "actitud" que contrasta con sus modalidades porque es una falta de urbanidad, una nota de mala educación oficial...

Atención de Enfermos en los Consultorios Externos de la Asist. Pública

Las Contínuas Quejas, Motivan una Terminante Nota del Secretario de Obras Públicas

CRITICA ha dedicado sus columnas para fustigar a quienes debiendo cumplir un deber social, como es el de auxiliar al prójimo, han realizado una obra deficiente y que ha servido para crear el desprestigio que hoy tienen los hospitales comunales.

En todos los casos solicitó la intervención de las altas autoridades a fin de poner término a esa situación que iba a lesionar al sin número de enfermos que diariamente concurren a nuestros nosocomios.

Felizmente nuestra protesta, ha sido oída por Rodríguez Irigoyen, quien en el día de hoy ha pasado la siguiente nota al director de la Asistencia Pública, doctor Conrado Migues:

Han llegado hasta esta Superioridad por distintos conductos, quejas y reclamos en cuanto se refiere al trato que se les dispensa a los enfermos que son atendidos a diario en los consultorios externos, tanto de la Asistencia como de los nosocomios hospitalarios. Las imputaciones que en general se formulan se refieren a largas esperas a que es sometido el público que concurre y a la falta de consideración con que son atendidos por algunos facultativos.

Este D. E. en todo momento se ha preocupado de mantener en su máxima eficiencia los importantes servicios que deben prestarse al público en el orden sanitario y, ante los reclamos que se formulan en contraposición con los de esos propósitos reiteradamente expuestos, no puede silenciar su desagrado y pide confiente que se deber de todos y cada uno de los que tienen la alta misión de asistencia social no escatimar esfuerzo alguno para proporcionar la mayor facilidad y eficiencia en la atención de los enfermos que reclaman los servicios médicos que deben dispensarles las autoridades encargadas de ello.

En tal virtud, me dirijo a Vd. haciéndole saber que este D. E. está dispuesto a exigir sin restricciones el más estricto cumplimiento de parte de los señores médicos, dando de los casos que se mencionan, en consecuencia deberá el señor director tomar las medidas y las posiciones pertinentes a efecto de que los señores médicos cumplan a conciencia con su cometido al mayor celo y atención, corrigiendo cualquier deficiencia que se pudiera producir en perjuicio de los fines y propósitos que se persiguen.

Horario de Invierno en el M. de Hacienda

El intendente Cantilo, por la Secretaría de Rodríguez Irigoyen, ha dispuesto que las ferias del Mercado de Hacienda, Matadero Público, se efectúen de acuerdo al siguiente horario: Para las secciones de vacunos y porcinos, de 5 a 10.30 y para la sección ovinos, de 6 a 10.30, miércoles, martes, sábados, jueves y viernes, y de 4.30 a 10.30 para todas las secciones, los sábados o vísperas de descanso obligatorio.

REGRESARA EL Dr. SILVA LEZAMA

(Agencia Havas)

SANTIAGO DE CHILE, 4. — El señor Silva Lezama regresará a Buenos Aires por la combinación transatlántica del domingo próximo.

El Hombre Se Muere por la Boca.

Caída del Cabello
Dientes Cariados y Enfermos

Carne Mala, Pescado Ruín, Agua infectada, todo esto acorta la Vida.

Más Aún: Todos Fuman hoy (hasta las Mujeres); muchos comen y beben más de lo necesario y casi nadie mastica bien la comida, como debe.

El Resultado: Todos se vuelven viejos de prisa y se mueren más de prisa aún.

La Mejor Prueba: Todos, hoy día, sufren de Caída del Cabello; casi nadie tiene los Dientes Perfectos y Sanos; está aumentando, cada vez más, el enorme número de personas que sufren de Nerviosidad, Tonteras, Agotamiento, Desgano, Dolor de Cabeza, Aburrimiento de la Vida, Flojedad General, Dolencias de la Sangre, del Corazón, de los Riñones y muchas otras Enfermedades Peligrosas!

Esto es ya un Comienzo de Muerte!

Lo Malo y Más Grave de todo esto es que nadie sabe cuándo está empezando a quedar enfermo.

Cuando llama el Médico, casi siempre ya es tarde.

Para evitar tantos Peligros, tenga siempre el más grande cuidado con el Estómago, Intestinos e Hígado.

No use nunca remedios Fuertes y Violentos, ni tampoco Purgantes, Aguas Purgantes, Aceites Purgantes, Pastillas o Píldoras Purgantes, que hacen Gran Daño a todo el Cuerpo.

Trate su Salud con todo cuidado y siempre con mucho cariño.

Use solamente Remedio Blando y Suave, que cure poco a poco, pero de manera segura, el Estómago, dé Fuerza a los Intestinos y haga bien el Hígado.

Solamente así, tendrá salud.

Nada de impaciencias.

Quien sufrió del Estómago y los intestinos, durante muchos años, quien tuvo Estreñimiento y Sequedad de Vientre, años seguidos, no podrá curarse en pocos días, con pocos frascos de remedio.

Use **Ventre-Livre**, Remedio Blando y Suave, tan conocido y de Enormes Ventas en los más adelantados países del Mundo, para el Tratamiento de las Enfermedades del Estómago, Intestinos e Hígado.

No sufra más! Use **Ventre-Livre**:

Empiece hoy mismo a usar **Ventre-Livre**

Talco Boratado Perfumado

Bitamizado, es el que vendemos en bolsitas de papel, sin lujo a estos precios:

El kilo 1.90, el 1/2 kilo 1.—, el 1/4 kilo 0.60

Con cada kilo regalamos una polvera para usarlo.

Farmacia Franco-Inglesa

LA MAYOR DEL MUNDO

Sarmiento y Florida — Buenos Aires

AVISO FUNEBRE

† ROSARIA PARISI.—q. e. p. d.—Falleció el 1-de abril de 1930. Confortada con los auxilios de la santa religión y la bendición papal—Sus hermanas Pedro y Pascual Parisi, su sobrina Francisca Rosa y sobrino político Ernesto Bianchi, Consuelo Gutiérrez, sus relaciones y acompañantes los restos de la extinta al cementerio del Sur, mañana, sábado 5 a las 9.30—Unica invitación. El duelo es dispensa por parte. Casa mortuoria: Corrientes 1652—Carruajes y coches: La Bud Americana, Garay 3717-19, Avda. La Plata 1899.

LA CRECIENTE DEL RIO PROVOCO INUNDACIONES EN DIVERSOS BARRIOS APARTADOS DE LA CIUDAD

En la Boca y Barracas las Molestias Fueron Considerables

EN LA BOCA debería ser obligatoria la enseñanza del remo en las escuelas. Todo ciudadano de una "República" puede verse el día menos pensado abocado a un problema náutico

NO HAY peligro de ahogarse, pero la inundación producida por la creciente ha convertido las calles en mansas lagunas

Sitiados por el agua. Los pintores no podrán salir ...r sus propios medios y harán un forzado día de ...uiete

OTRO ASPECTO de la inundación de las calles de Barracas, donde la creciente también causó daños

EN LA BOCA. Las tareas del activo barrio quedan suspendidas hasta que al río se le ocurra que sus aguas desciendan. Automóviles, carros y camiones, permanecen "en su lugar, descanso"

TODOS LOS vehículos son buenos cuando el agua crece. Obsérvese que el agua llega más arriba de la rodilla de uno que no le tiene miedo al líquido elemento.

En Avellaneda y en la Boca hay Varias Calles Bajo el Agua

No se Produjeron Desgracias Personales Pero los Perjuicios Materiales son Considerables en Algunos Barrios. Botes en Lugar de Rodados

LOS DESAGÜES A BAJO NIVEL

Esta madrugada, los vecinos de la Boca, que dormían plácidamente después de los festejos conque ayer celebraron el aniversario de su club de football, fueron despertados por la invasión de las aguas.

El río desbordó en casi toda la longitud de la calle Pedro Mendoza, internándose el agua por las calles adyacentes.

Los desagües

A consecuencia del crecimiento del río, los desagües que están al borde de las aceras, quedaron a un nivel más bajo que el de éste, anulándose por completo las funciones para las cuales fueron construídas.

Así fué cómo estos desagües quedaron milagrosamente convertidos en manantiales por donde brotaba el agua a chorros, ayudando al río en el trabajo de llenar las calles.

Muy pronto el agua comenzó a entrar a los domicilios. Poco a poco subía su nivel, dando motivo a la alarma de todos los vecinos.

La creciente

Según datos que recogimos en la Prefectura, la creciente del río había comenzado ayer por la noche, llegando a su mayor intensidad en las primeras horas de la madrugada de hoy.

En total, el nivel de las aguas se calculó en 3 metros 10 centímetros sobre el normal.

En recio viento Sudoeste favorecía el desbordamiento de las aguas.

Así la de esta madrugada una creciente como se ve raras veces, puesto que no existió la causa ordinaria que suele provocarla: la lluvia.

Los comentarios

Los vecinos de la Boca, con quienes conversamos, nos dijeron que esta creciente fué una cosa inesperada.

Estábamos en lo mejor de las fiestas, cuando se nos vino el agua a mojarnos los pies.

—Se nos agudó la fiesta.

—Y, bueno, como todos andábamos "bómedos", el río no quiso ser menos y se adhirió al homenaje para humedecernos del todo.

Otro, a quien preguntamos algunos detalles, se muestra digustadísimo por la invasión del agua en el dominio de los "genéxes".

—Ahora los bodegones van a tener pretexto. El "vin" se ha bautizado solo...

Un criollo se nos acomoda con un chiste:

—Hoy Buenos Aires está mudo.

—¿...?

—Tiene la Boca llena de agua...

En Avellaneda

Avellaneda fué visitada por el agua barrosa del Río de la Plata.

Pero lo fué con menos intensidad que en la Boca.

Algunas calles adyacentes a la costa se inundaron a causa del desbordamiento. Pero esas inundaciones no fueron de mayor importancia. El agua se retiró esta mañana y ya no hay más que barro, quedando el tráfico libre.

En la Prefectura

La Prefectura y los destacamentos que le pertenecen, no han recibido pedidos de auxilio, lo cual demuestra que la inopinada inundación no produjo daños personales. Apenas si algunos disgustos y uno que otro susto entre los habitantes de casas cuyos patios se convierten en Lagunas.

La alegría del barrio

La inundación ha producido, antes que enojos, una sensación de alegría.

Todas las calles inundadas están llenas de vehículos. Chiquillines descalzos andan chapoteando el agua, contra la opinión materna, que los llama desde lo alto de una ventana.

La mañana de hoy, no obstante lo fresca, ha sido de felicidad para el pobierío de la Boca, que vió convertida en alegre balneario la calle donde por la tarde jugaban a la pelota.

Un repartidor de almacén ha hecho uso de un bote para llevar la mercadería a los clientes.

Presentaba un contraste admirable el bote, evolucionando tranquilamente entre los carros cargados de madera, los carritos de reparto y los caballos.

Venecia

De vez en cuando los habitantes del barrio se dan el placer de figurarse en la patria lejana.

Contemplando la calle desde su balcón, un viejecito veneciano decía:

—Ah, miei tempo!... Una góndola, una gondoletta... ed io sarò a Venezia!...

LA CRECIDA DEL RIO BLOQUEO A TRES OBREROS

Después de Arduos Esfuerzos Fueron Socorridos por Dos Marineros

INMINENTE PELIGRO

Anoche, la inpreviata y caudalosa crecida del río, puso en grave inminente peligro la vida de tres obreros que estaban trabajando en la construcción de un muelle. Sólo después de una instatente lucha con el fuerte oleaje, logróse rescatar a los tres obreros y transportarlos a lugar seguro.

Club de Pescadores

En terrenos ganados al río, el Club de Pescadores está construyendo sus instalaciones y para el muelle respectivo se utilizan unos cien obreros.

Ayer estaban concluyendo sus tareas del día cuando la violenta crecida del río bloqueó a tres de los obreros, impidiéndoles llegar a tierra para ponerse a salvo.

Pedido de auxilio

La situación desesperada en que se encontraban los obreros, fué notada por varios compañeros, quienes solicitaron inmediatamente auxilios del destacamento San Martín, de la Prefectura Marítima. En varios botes, marineros y vecinos se enforzaron en auxiliar a los obreros, pero el oleaje tumultuoso impedía llegar hasta ellos.

Savaltaje

Después de varias horas de labor, un bote tripulado por los marineros Florencio Deandreis y Andrés Correa, de la Prefectura Marítima, logró rescatar a los obreros, transportándolos a tierra firme.

Estos obreros, que trabajan a las órdenes de una empresa particular, son el capataz Enrique Yharz y peones Herman Hugel y Antonio Blumell. Los obreros socorridos pasaron la noche en el destacamento San Martín, retirándose esta mañana a sus domicilios.

En la Zona Norte También Ha Habido Inundaciones

Varios Barrios de Belgrano, Núñez y Palermo, Quedaron Bloqueados Desde Anoche

DETALLES PINTORESCOS

A causa del viento un tanto fuerte y además persistente, que sopló anoche desde el río hacia tierra, las aguas invadieron espectacularmente diversas localidades cercanas a la capital y aún la misma ciudad en algunos de sus barrios apartados y excéntricos.

Las notas gráficas que acompañan a estas líneas, no obstante haber sido tomadas esta mañana cuando las aguas habían comenzado ya el rápido descenso, ilustrarán acabadamente al lector acerca de la magnitud del percance, que si no llegó a tener contornos de cataclismo, ha sido por verdadero milagro.

Cómo creció el río

Los vecinos de las calles relativamente cercanas al río, en el Bajo Belgrano, nos dijeron que esta vez la inundación fué más intensa que otras veces y que las aguas rodearon las viviendas silenciosamente durante las horas de la noche.

Como en tierra el viento no alcanzó a formar marejada, ningún vecino tuvo el inconveniente de tener agua dentro de la habitación, por más que faltó poco para ello y no se evitó el susto.

Cuadros pintorescos

Más que zozobra hubo algarabía en el vecindario sobre de las calles Húsares, Artilleros y otras paralelas del Bajo, porque al despertarse ya se notaba a simple vista el descenso de las aguas y ello invitó a la gente menuda a descalzarse y chapalear a sus anchas entre el agua.

Pero los niños fueron sólo los precursores del improvisado deporte, porque poco después los mayores — hombres y mujeres — tuvieron que imitarlos, remangándose, para salir a efectuar compras o para ir a trabajar.

Esto proporcionó más de un episodio pintoresco que fué admirado por los curiosos apiñados en los terrenos altos.

El agua casi llegó a Blandengues

Desde Blanco Encalada hasta donde antiguamente era el Hipódromo Nacional, las aguas llegaron casi a la calle Blandengues, y los fondos del ex hipódromo se anegaron en parte, lo que obligó a los conscriptos que allí reciben instrucción a resguardar un tanto sobre la Avenida Vértiz.

Pero, como ya hemos dicho, no hubo necesidad de efectuar salvamentos, como hace pocas semanas, cuando la última gran lluvia y aquello se inundó.

En Núñez

En las afueras de Núñez el agua bloqueó también a muchos moradores, pero, debido a que las casas se hacen allí sobre estacas, como las construyen algunos indígenas que habitan terrenos lacustres, en Africa, ninguno tuvo la visita del agua en el interior de su vivienda.

El agua en Palermo

Pero en Palermo fué acaso donde la invasión de las aguas resultó más pintoresca, porque allí el hombre se inundó y los lagos se llenaron bien con el agua que penetró por sobre las compuertas de contención.

En la Avenida Sarmiento y el puente del F. C. P., el agua llegó casi a metro y medio anoche, y por ello la policía temía por la vida de un tal Mario que acostumbra, desde hace muchos años, a pernoctar bajo las arcadas.

Se le buscó largamente sin haberse podido dar con él, de modo que no se sabe si pereció ahogado o si se replegó sobre el terreno alto del Tiro Federal.

Sin poder asegurar nada opinamos que el buscado se ha puesto a salvo, porque la invasión de las aguas fué muy lenta y le habrá dado tiempo para escapar.

Pasajeros y Carga

Mañana Partirá el Cap Polonio

Conducirá Nutrido Pasaje de Cámara para Puertos de Brasil y Europa

PASAJEROS

El rápido transatlántico Cap Polonio, de la Compañía Delfino, saldrá esta noche, poco después de las 21 hora, con destino a Hamburgo y puertos de escala en Brasil, Portugal, España y Francia.

Como en viajes anteriores, el Cap Polonio conducirá a su bordo es esta travesía numerosos viajeros de cámara y tercera clase, correspondencia general y fuerte carga.

En los departamentos de cámara, han tomado pasaje las siguientes personas:

Doctor Marcos Sastre, capitán Luis E. Villanueva y familia, Roque Freyre y familia, doctor Rodolfo Rivarola, doctor Augusto Cases Iriguoyen, María Cortes, de Cases Iriguoyen, teniente Julio Ruiz de Gila, doctor José María Cosgrove y familia, Cosgrove y Cassone, Ernesto Bianchi, Ernesto Cattaneo, Roberto Dávila Cattaneo, Marcelo Pérez, Maximiano Gatay de López, María Esther Fernández Gatay, Joaquín Fernández Gatay, Carlos María Lynch, Ana S. de Dustwiller, Margarita R. de Luna, doctor Carlos Azcárr Alvarez, Teresa Bustamante de Azcárr, Teresa Azcárr Bustamante, Eliana Azcárr Bustamante, Ramón Cortiñas Ruiz, Ernesto J. Echeverría, Sara E. de Echeverría, María Esther Echeverría, María Esther Echeverría, Germán Echeverría, Mario Echeverría, Ernesto Echeverría, Mario Echeverría, Juan M. Buchanan, Eduardo Quesada, capitán Rodolfo Tornos, María R. de Tornos, Jorge Tornos, Onilda Tornos, Augusto Mosler, Ernesto Leh, Regina de Leh, Peter Zander, Hermann Zander, Marianne Kretschmer, Alfredo Eshrem, Anna B. de Schres, Santiago F. Weyer, Elisabeth F. de Weyer, Claus E. Weyer, Carl Weyer, Carlos Lange, Heinrich Block, Wilhelm Fenchel, doctor R. Belmonte Torra, doctor Pablo Lozier, R. P. Gregorio Alazar, Lola Maunier, Francisco Sanchez, Pedro Díez y familia, Joaquín Blaya S., Juan Basell, Francisca D. de Basell, Rodolfo Vila, Ramón Rivas, Juana A. de Rivas, Rodolfo Lugli, Mateo Saint Cassett, Manuel Sella, Domingo S. Sella, Hipólito Sola S.

El General Osorio saldrá hoy de Hamburgo

Hoy saldrá del puerto de Hamburgo, con destino al Río de la Plata, el conocido vapor de la línea Hugo Stinnes General Osorio.

Este barco, que hará escalas en puertos de España, Portugal y Brasil, conduce a su bordo buen número de viajeros, número que aumentará considerablemente al tocar puertos españoles.

EL ORCOMA LLEGO A VALPARAISO

Numerosos Pasajeros Conducjo Este Barco con Destino a Buenos Aires

Ha llegado a Valparaíso el vapor Orcoma, uno de los mejores barcos de la Compañía Pacífico, procedente de Europa y puertos de escala en la costa occidental.

En este barco llegaron a la ciudad chilena, con destino a Buenos Aires, numerosos viajeros entre los que destacamos los siguientes nombres:

De las Naves de Castro Gamado Zaras, conocida escritora y novelista, autora del premiado de Cuba; señora Elvira de la Torre, Jorge Robiosa, teatrero Castañeda y Vicente Costas, boxeadores cubanos, a quienes acompaña el señor José Brasa, miembro de la prensa habanera; Bernardo Suárez, Miguel Bermann, Lauessen, Pedro, Pablo y Leonor Orpella, señorita Rosa Gimeno, Amparo Bazcala y otros.

Servicio de Correspondencia

Brasil, Europa, Japón, Centro y Norte América

CORREO A LLEGAR

Día 5. — Vapor inglés Upway Grange, de Europa y Brasil, con fechas hasta el 1º de marzo.

Día 6. — Vapor alemán Monte Sarmiento, de Brasil y Europa, con fecha hasta el 11 de marzo.

Día 6. — Vapor francés Massilia, de Europa y Brasil, con fecha hasta el 22 de marzo.

Día 6. — Vapor francés Eiboa, de Europa y Brasil, con fecha hasta el 27 de febrero.

Día 7. — Vapor francés Campana, de Brasil y Europa, con fecha hasta el 20 de marzo.

Día 8. — Vapor italiano Conte Verde, de Brasil y Europa, con fechas hasta el 25 de marzo.

Día 8. — Vapor americano American Legión, de Brasil y Norte América, con fechas hasta el 29 de marzo.

Día 8. — Vapor inglés Deana, de Brasil y Europa, con fechas hasta el 15 de marzo.

CORREO A SALIR

Hoy. — Vapor alemán Cap Polonio, para Brasil y Europa, con cierre postal a las 2.30. Aún tiene alcance.

Día 7. — Vapor inglés Alcántara, para Brasil Europa, con cierre postal a las 12. Tiene alcance hasta las 22.

Día 7. — Vapor francés Alsina, para Brasil y Europa, con cierre postal a las 7.30. Aún tiene alcance.

Día 7. — Vapor holandés Gelria, para Brasil y Europa, con cierre postal a las 22. Tiene alcance hasta las 23.

Teléfonos: Rivadavia, 6800. — CRITICA. — *El Diario de Buenos Aires Para Toda la República.* — Viernes 4 de Abril de 1930

La Instalación de un Zoológico Fué Incluída en el Plan Young

El Gobierno Alemán Encomendó a la Prestigiosa Casa de Carlos Hagenbeck de Stellingen, la Importante Tarea de Hacerlo

INDEMNIZACION DE GUERRA A LA CIUDAD DE PARIS

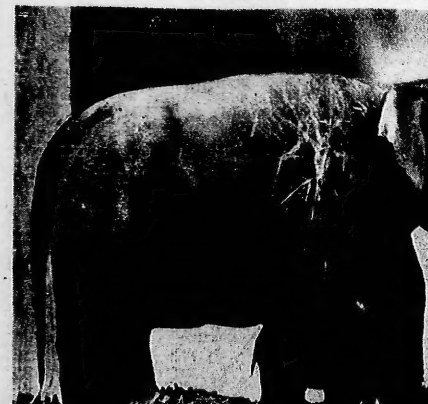

UN ELEFANTE GIGANTESCO y otro enano, en el parque de la casa Hagenbeck, única en el mundo por la riqueza y variedad de sus colecciones zoológicas

El profesor Bourdelle, del Museo de Historia Natural, de París, ha propuesto al gobierno francés incluir en el plan Young, la instalación, por cuenta de Alemania, de un Jardín Zoológico Modelo, en el lugar donde se halla el famoso Jardín des Plantes. Propuesta original si se quiere — por cuanto Alemania indemnizará a la ciudad de París, por concepto de perjuicios de guerra, con la instalación de un zoológico que mañana puede ser el orgullo de los franceses — no deja de tener, además, una universal significación para la Casa Carl Hagenbeck, encargada de instalarlo, por cuenta y orden del gobierno alemán, desde el momento que quedó reconocida y establecida científica y oficialmente la importancia que, para una ciudad del renombre y atracción de París, representa la instalación de un zoológico de esa naturaleza.

De 12 a 15 millones de francos

En efecto: el ministerio que ha leído a su cargo el estudio de la proposición hecha por el afamado profesor Bourdelle, consagrado idóneo en la materia, que ha destacado la necesidad de que la casa Hagenbeck — la misma que nos envió, en una de las últimas temporadas el circo de su nombre, único en su género, que recorre en la actualidad triunfalmente el mundo entero —, instalara en el Jardín des Plantes un stock completo de animales, calculando la firma Hagenbeck que el costo del zoológico

Karl Hagenbeck

será aproximadamente de 12 a 15 millones de francos, por cuanto permitiría superar al instalado, hace poco tiempo, en Detroit, la importante ciudad yanqui, al que concurrieron, el domingo siguiente al día de su inauguración, más de 348.000 visitantes.

El moderno sistema de la casa Hagenbeck

La casa Hagenbeck, de acuerdo a su tradicional experiencia en materia de cuidado de animales de toda clase, evita por lo general, el aislamiento de los mismos, dejándoles la mayor libertad posible, detalle que, además de asegurar la longevidad de los animales expuestos, despierta más la atención del público.

Precedente significativo, es el de que, dos países de la importancia y del orgullo de Estados Unidos y Francia, los cuales reconocen su superioridad y mayor competencia que en esa materia tiene la casa Karl Hagenbeck, en la necesidad de dotar al público de un jardín zoológico de esa especie decíran, como es lógico, a los servicios de esa prestigiosa casa extranjera. No ocurre lo mismo, lamentablemente, en ciudades como Buenos Aires — la capital más populosa y comercial de un continente — a cuya municipalidad no le interesa ni le preocupa transformar el Jardín Zoológico, antiguo, descuidado y desde hace treinta años en las mismas condiciones como fuera instalado, convirtiéndolo en un sitio de atracción para los turistas y visitantes y de orgullo para la metrópoli.

ONCE AVIADORES DEL URUGUAY CRUZARAN EL R. DE LA PLATA EL 19

También Vendrá el Colegio Militar del País Vecino

EL CENTENARIO

Confirmando noticias que ya adelantáramos nosotros y que nos envió en oportunidad nuestro corresponsal en Montevideo, es seguro que una sección de cuarenta cadetes del Colegio Militar Uruguayo vendrá a la Capital Federal, antes del 19 de Abril, con el objeto de participar en la serie de festejos que, con motivo de la Gran Semana Uruguaya, tendrán objeto en esta ciudad.

Justamente con esta sección de la brillante juventud militar del país hermano llegará la banda de música del citado colegio, siendo alojados todos los militares en el edificio del Colegio Militar Argentino, gentilmente la tenido y ha sido aceptada por la Asociación Patriótica Uruguaya Pro Centenario, entidad que organiza la conmemoración en la Argentina del aniversario de la Independencia de la nación vecina.

Al mismo tiempo, el Centro Militar del Uruguay enviará una delegación integrada por miembros de la directiva, los que serán invitados a todas las conmemoraciones.

También harán acto de presencia en Buenos Aires once aviadores del ejército uruguayo, al mando del comandante Beriaso, los que participarán realizando evoluciones aéreas de alta escuela en las inmediaciones del Río de la Plata, en la tarde del 19 de Abril, cuando se inaugure el basamento del monumento a los 33 Orientales, héroes que realizaron la famosa cruzada redentora del país fraterno.

A la inauguración del basamento asistirán cuarenta cadetes uruguayos, quienes serán escoltados por una sección de cadetes del Colegio Militar de San Martín, en un íntimo acto de intensa confraternidad.

La Asociación Patriótica Uruguaya Pro Centenario, siguiendo su vasto plan de propaganda, continúa dando una serie de conferencias en ese sentido, corriendo la primera, que tendrá lugar la semana entrante, a cargo del periodista don Antonio Barbagelata.

La misma Asociación tiene la promesa de numerosos dueños de casas comerciales, fábricas e industrias, de dar el día 19 de Abril libre a sus empleados uruguayos, con el objeto de que éstos participen de los festejos.

La peregrinación de los uruguayos se inicia en tierra argentina el día 12, y en la mañana de ese día, como primer acto público, toda la columna de visitantes de Buenos Aires concurrirá a la Catedral, en donde los peregrinos depositarán una regia corona en la tumba del general San Martín.

La Urna Inviolable

UN lector amable nos recuerda que en nuestro número del 23 de marzo de 1926 publicábamos la noticia de que el señor Fernando J. Sánchez había inventado una urna electoral de absoluta inviolabilidad, salvo el caso de ser rotada por supuesto, que hubiera impedido en gran parte los vergonzosos atropellos perpetrados últimamente en la decía Córdoba. Esta urna llevaba como mayor seguridad sobre el orificio de la llave una tarjeta firmada por los apoderados de todos los partidos y para ser abierta había que romper la tarjeta de tal manera que cualquier intento en ese sentido tenía necesariamente que dejar rastros.

Tal cúmulo de seguridades al parecer ingenuas, causaban hilaridad en las gentes. Pero ahora se ha constatado que todas las seguridades no eran suficientes para impedir las tropelías de quienes se olvidan de la libertad y la igualdad del sufragio cuando pierden las elecciones. No estaría de más entonces abogar por la implantación de la urna inviolable.

SE INVESTIGAN LAS CAUSAS DE UN FALLECIMIENTO

Se Trata de una Mujer que Murió Hace Varios Días y a Quién Practicaron la Autopsia

LAS PESQUISAS

En la comisaría de la sección 17a. y en Seguridad Personal de Investigaciones se han iniciado activas pesquisas con el propósito de aclarar las causas que provocaron el fallecimiento de Anselma Antón, española, de 19 años, quien el 22 de marzo último, de la pieza que ocupaba en Libertad 1236 fué recogida sin vida por la Asistencia Pública.

Se supuso y así lo informó el médico policial, que se trataba de un caso de muerte natural, pero como la extinta no tenía familia en el país y no fué reclamado el cadáver, se remitió a la Morgue, donde la practicaron la autopsia.

Los médicos forenses comprobaron entonces que la víctima presenta signos de violencia y así lo informó al Juez de turno, cuien ahora comisionó a la policía para que siga las averiguaciones.

Están en la Capital las Princesas Hindúes

Han Asombrado al Público Marplatense

TELEPATIA Y ADIVINACION

Después de haber realizado una fructífera temporada en el aristocrático balneario marplatense, se encuentran en esta capital las célebres princesas hindúes que han asombrado al público veraneante. Llegaron a la Argentina procedidas de enorme y justificada fama, dado que los experimentos de telepatía y transmisión de pensamiento son ejecutados con precisión y rapidez tales que el público recibe la impresión de encontrarse frente a una verdadera antena humana. Las princesas hindúes, descendientes de una dinastía imperial de remota y trágica celebridad, constituyen un número de singular atracción. Recorrerán varias salas de la capital, donde prometen realizar verdaderas pruebas de adivinación telepática. La estada de las princesas en Buenos Aires será breve, debido a que proyectan realizar en breve una jira por el interior de la República.

Federación Obrera de Chauffeurs y Anexos

Estado de una Huelga

Informa este sindicato que prosigue en el mismo estado la huelga de conductores y guardas de la compañía de ómnibus Flores-Saavedra y La Argentina.

La dirección de esos ómnibus se ha entregado a una persona advenida que hasta hace poco era limpiador en el taller, tareas que comparte con uno de los dueños que parece hasta del registro de chauffeur.

La huelga no se limita ahora a reclamar la reposición de un obrero injustamente despedido, ni al pliego de condiciones con justicia presentado sino que lleva como finalidad inmediata defender la personería del gremio amenazado por la sociedad patronal.

Se Solicitó Plazo Para Pago de la L. Municipal

En nombre de todos los asociados de la entidad, el presidente del Centro de Almacenaeros, ha dirigido al señor intendente municipal solicitándole que, en mérito a la solución del apremio económico porque atraviesa todo el comercio minorista de la capital, se fije, como fecha de vencimiento para el pago de la primera cuota de la Licencia Municipal a los despachos de bebidas, vinos y cervezas, correspondientes al año en curso, el día 30 de junio próximo.

SE SORPRENDE LA CONFIANZA DE LOS MARITIMOS

Una Colecta que no ha Sido Autorizada por la F. O. M.

ESTAFA

El Consejo Federal de la Federación Obrera Marítima, enterado que varias personas inescrupulosas andan recorriendo las embarcaciones fluviales en el puerto de la capital, sorprendiendo la buena fe de los tripulantes solicitándoles su cooperación pecuniaria a los efectos de solventar los gastos que originaría el sepelio del extinto Francisco J. García, vías en la necesidad de advertir a los trabajadores marítimos que no ha autorizado ninguna lista al efecto con ningún objeto, y menos para abonar los gastos originados por la muerte del ex secretario general puesto que de ello se ha hecho cargo la Federación.

Como no es la primera vez que se sorprende a esos inescrupulosos con distintos pretextos, el Consejo Federal pide a los tripulantes que antes de aportar a ninguna lista verifiquen previamente si estas llevan el sello del Consejo Federal o de las seccionales, y si los solicitantes son personas conocidas por sus actividades en la organización.

Conviene, también, que se trata de individualizar a quienes han establecido este nuevo género de estafa, a los efectos de tomar las medidas que las circunstancias aconsejen.

LOS DOMESTICOS RECLAMAN UNA LEGISLACION

Este Numeroso Gremio Carece de Protección Adecuada

DESAMPARO

De vez en vez llegan a nuestra mesa de redacción algunas quejas y denuncias de personas ocupadas en el servicio doméstico, que traducen el malestar reinante en ese gremio y la falta de una legislación adecuada.

Víctimas muchas de ellas de algunas agencias poco escrupulosas, se ven por otra parte obligadas a prestar sus servicios en condiciones poco humanas, careciendo de toda protección y librados a el capricho de quienes las utilizan. Uno de estos modestos servidores, que como es justo, oculta su nombre, nos escribe dándonos una serie de datos que bien podrían servir de base para estudiar la reglamentación de ese trabajo.

Como nuestro denunciante, la mayoría de las personas que forman ese numeroso gremio, se ve obligado a realizar largas jornadas de trabajo, disponiendo de tarde en tarde de escasas horas de libertad, apenas cuatro o cinco horas cada dos o tres semanas. Este numeroso gremio, nos dice en su carta, espera a llamar la atención de los legisladores, para que se reglamente cuanto antes. Y como es lógico, esperan que los diputados socialistas independientes, concedores de los asuntos sociales, recojan esa inspiración dándoles la ley que necesitan.

Fueron Sentenciadas a Muerte 11 Personas

(Agencia Havas)

PESHAWER, 4. — Informan de Kabul, Afganistán, que fueron sentenciadas a muerte once partidarias del ex caudillo depuesto, Kachai Bakao.

Duelo Entre Féminas

El telégrafo nos dice que, en la ciudad de Varsovia, han ido a duelo unas impacientes mujeres; que el duelo se verificó en regla y en que tal simulacro hubo de hacerse todo lo que hacen los hombres que tienen un concepto legal y anticuado de lo que llamamos honor. Las féminas se disgustaron, se abofetearon, se citaron a duelo y, por último, fueronse a sus respectivas casitas con la necia creencia de que habían puesto una pica en Flandes o que habían hecho una cosa nunca vista jamás. Una tontería, como otra cualquiera...

Y se nos ocurre decir: Esas buenas señoras ignoran que eso no es un progreso, sino una regresión al tiempo aquel en que la mujer aun no había tomado las armas que en realidad la hacen temible. Lo que ellas creen modernismo no es más que anacronismo puro... Ir al duelo es tanto como imitar a la compañera del troglodita, que agarraba el palitroque de amasar a la vecina de al lado y no hacía otra cosa que asustar a los patriotas que revoloteaban por los alrededores de su yacija. Una cosa más vieja que la invención de la rueda, que fué el primero de los artilugios de que hubo de valerse la humanidad para simplificar o para centuplicar la fuerza que le habían dado los dioses.

El drama no está en el cachiporrazo, ni en el brillo de un puñal o una espada, sino en la contenida fiereza de unos ojos que miran a los de su adversario con toda la energía de su pensamiento y su sangre. En un simple diálogo puede haber más dramaticidad que en una pelotera en el campo de lo que llamamos honor y eso lo saben los que se dedican a pedirle su inspiración a Melpómene. Un revólver es menos que nada ante la terrible voluntad de dominio que brilla o que puede brillar en la fleiza o en la fealdad de unos ojos malignos. Ahí, ahí es donde está lo verdaderamente espantable. Que es por lo que los dramaturgos, que conocen el corazón de la humanidad, no pintan nunca, cuando quieren asustarnos con una fémina de cuidado, a una mujer que vociferá iracunda, sino a una linda damita que sonríe, que se frota las manos y que se hace tanto más bella cuanta más pasión revuelve sus vibras en el nidal de su pecho. "Guárdate del agua mansa..."

Que es por lo que no vamos a poner en la lista de las grandes innovadoras a esas buenas mujeres cuyenes nos ha hablado nuestro corresponsal en Varsovia, ni vamos a decir que por esos caminos se va a las sociedades o a las costumbres del porvenir. Eso es una regresión, lisa y sencillamente y, a decir verdad, no estamos para regresiones cuando todo lo que nos rodea es espantosamente maravilloso. Lo mismo en Polonia que en el último andurrial de la tierra.

Pies y Tobillos Cansados, Doloridos ó Hinchados

Método moderno y científico de aliviarlos

Después de un fuerte partido de golf, una noche de baile o un día de mucho caminar, sus pies y tobillos duelen, arden o se hinchan, debido al esfuerzo muscular o congestión.

Inmediatamente después de aplicarles el Bálsamo del Dr. Scholl, se desinflaman y alivian, quedando descansados y más fuertes.

En Farmacias y Zapaterías Tarrito $ 1.50.

Bálsamo Pédico del Dr Scholl

Solicite muestra "Gratis" a la Cía. Dr. Scholl S. A. C. Av. de Mayo 1431 o Florida 44, Buenos Aires.

SANATORIO ECONOMICO LAENNEC
Pulmón y vías respiratorias
PENSION UNICA $ 220 MENSUALES, INCLUYENDO TRATAMIENTOS Y MEDICAMENTOS
BIALET-MASSE
Sierras de Córdoba

POR ALGO SERÁ!

LA GRAN MAYORIA

de las Compañías de Omnibus en la Capital Federal usa ahora Neumáticos Continental...

En presencia de este hecho solo cabe esta reflexión:

»Una marca de Neumáticos, adoptada con la más ab-
»soluta preferencia por Compañías responsables que
»se dedican al transporte de pasageros, debe reunir
»cualidades de Seguridad y de Rendimiento
»superiores a sus similares.»

Y una vez compenetrado de esta lógica deducción, no tiene Vd. por qué vacilar en la eleccion del Neumático para su coche: ya sabe Vd.:

En el mismo tipo de las cubiertas para Omnibus, se fabrica la famosa cubierta 32 x 6 Extra para camiones Ford Chevrolet, Rugby, etc.

Continental

Superiores en Seguridad y Rendimiento

DESDE EL DIA 1 NO PUEDE CASARSE EL NIÑO HINDU

Antes de Esa Fecha Fué Fantástico el Número de Enlaces Entre Criaturas

LA EXPLICACION

Las últimas noticias telegráficas que se tienen de la India, convulsionada con la campaña de resistencia pasiva que organiza el caudillo hindú Mahatma Gandhi, se refieren también a la también impuesta contra el matrimonio entre niños de la India inglesa.

La nueva ley prohibitiva

En efecto: a partir del 1 de abril corriente, entró en vigor la ley que prohibe los matrimonios entre niños, de una veintena de millones de la India que es, por antonomasia, la tierra del niño de uno y dos años con

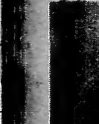

UNA NOVIA hindú: tiene 7 años y fué fotografiada el día del enlace

arreglo a las leyes hindú-mahometanas. "La ley de prohibición establece que hasta los diez y ocho cumplidos el hombre no puede contraer matrimonio, y la mujer los quince.

El casamiento hindú entre niños obedece a dos motivos: primero a las creencias religiosas, según las cuales va contra la religión el casamiento de una muchacha después de haber llegado a la edad adulta; el segundo es el deseo de complicaciones innecesarias. Los hindúes ortodoxos no ven con agrado esta nueva ley sobre los casamientos que ante sus ojos significa el derrumbamiento del antiguo edificio de las mismas religiones sociales. Se alude al respecto que el gobierno británico, desde el año 1867, no ha violado ni una vez a sus los derechos y costumbres religiosas de los mahometanos y se agrega que la nueva ley matrimonial es una violación a la famosa proclamación de la Reina Victoria en el año 1857.

El casamiento entre niños

Casamientos por esa ley, los hindúes se preocupan, antes de que entrara en vigor la nueva ley, a casar a sus hijos menores y se suman en tal sentido las más diversas aventuras. En efecto, hubo, el caso del preceptor de un joven de Madras, de 16 años de edad y distinguida familia, que ha estado buscando afebrilmente a una niña de 10 años, para casarla con su pupilo. Después de mucho andar, logró encontrar, antes del 1 de abril, una hindú de Calcuta, bien edada y de alta posición social. Pero dió el consentimiento para que contrajera matrimonio con él, tres bengalíes. Esta prisa en los casamientos de los niños en la India, se ve más bien en la clase media del pueblo, pero también la cometen en las clases altas, en donde se aparentan los casamientos a fin de llegar al matrimonio antes de la vigencia de la ley que los impide. En una ciudad, hubo un vistoso cortejo nupcial de niños de 1 hasta 12 años de edad, de diferentes distritos de Bengala, para burlar la ley, se han casado niños de pocos años.

El casamiento de los niños hindúes dura por lo general dos días entre ceremonias y festejos, terminando las cuales los respectivos padres se llevan al futuro marido a sus respectivas casas también, hasta el día en que sean mayores de edad y puedan contraer matrimonio. También un casamiento entre niños provoca la deserción escolar, pues todos los compañeros del novio abandonan las aulas para concurrir a las diversas ceremonias del matrimonio, lo que hace dar a todos los diablos a los maestros hindúes que pueden convencer a sus educandos que nada tienen que hacer en dichas ceremonias.

La europeización de la India

Es sencillamente fantástica la estadística de los matrimonios entre niños efectuados antes del 1 de abril. Se cree que en la India ya apenas ha quedado niño ni niña menores de diez años sin casarse y esto ha producido un cambio en el curso auge en los negocios de las usureras. Nuestros lectores recordarán que la respuesta a un artículo nuestro que la cuestión de la dote es muy importante en la India. Una familia hindú se considera desbarrada si no ofrece una buena dote a su hija en el momento de casarse y como no abunda mucho el dinero entre los hindúes ya que el comercio entre industriales están en manos de inglesas casi exclusivamente, se ven obligados a recurrir a la usura para poder dotar decorosamente a sus hijas. Lógo pagarán. "Joven toda la vida por delante para satisfacer las exigencias de los usureros europeos y americanos.

Con la ley prohibitiva de los matrimonios entre niños, se ha dado un gran paso en favor de la civilización india, desterrando una costumbre que el religiosamente es respetable, resulta en la práctica difícil, y inconveniente pues como vemos, los únicos que se benefician de esos casamientos pueriles son los usureros...

El Raid de Candiotti

Se Construirá una Pirámide Recordatoria

(De nuestro corresponsal)

SANTA FE, 4. — A iniciativa de un grupo de entusiastas admiradores del campeón mundial de distancia y permanencia en el agua, Pedro A. Candiotti, se ha constituído una comisión compuesta por vecinos del barrio Sur de esta ciudad, la cual tiene el objeto de correr con los trabajos para el gran homenaje que prepárasele al citado nadador para una fecha próxima.

Dicho homenaje consistirá en la construcción de una pirámide recordatoria de su gran hazaña que se levantará en la calle Urquiza frente al Tiro Federal a pocos metros del arroyo del "Quillá", donde Candiotti hizo su aprendizaje en la natación y donde se entrenara para todos los raids que ha efectuado. Espérase que dicha pirámide estará terminada para el próximo mes de mayo y con tal motivo se realizarán grandes fiestas populares en dicho barrio, para las cuales se está preparando el programa respectivo. También en esa oportunidad se hará entrega de una medalla de oro al más pequeño y más entusiasta de los nadadores, Anjhal Nhillon, que acompañó a Candiotti en su raid, el que sólo cuenta 14 años de edad. El franco auspicio que dicha iniciativa ha encontrado en el pueblo, ha hecho que numerosas casas de comercio efectúanen donaciones espontáneas para la realización de la obra. También la Municipalidad ha prometido su colaboración en todo lo que sea necesario para que esta iniciativa sea pronto una realidad.

LA EMPRESA QUE CONSTRUYO EL PALACIO DE ORO

No Devolverá los Cinco y Medio Millones Reclamados por la Nación

ACCION PRESCRIPTA

¡Cómo terminan los grandes pleitos en este país. ..!!!

¡Tanto que se habló de las obras de Palacio, de las tragaderas de muchos y gatos por llebres al por mayor y menor!!!

El resultado de todo aquel escándalo, véase en qué quedó:

El gobierno de la Nación demandó personal y solidariamente a los señores Pablo Besana, Enrique Soave Besana y Carlos H. Besana, por la responsabilidad que les incumbe como socios que fueron de las razones sociales "Pablo Besana y Hno.", los dos primeros hasta el 4 de febrero de 1926; de la firma "Pablo Besana" solamente el primero de los nombrados desde esa fecha hasta el 10. de junio de 1911 y de la sociedad "Pablo Besana e hijos", los señores Pablo Besana y Carlos H. Besana, su hijo, por devolución de la cantidad de $ 5.467.318.8 m|n., que en exceso fué indebidamente abonada a su favor por el Fisco, según el informe y las planillas de comprobación presentadas por la Contaduría General de la Nación al sumario criminal instaurado por el juez federal doctor Jautus, los intereses de dicha suma y las costas del juicio.

El origen de todo esto se remonta a las obras del Palacio del Congreso, llamado también Palacio de Oro, de triste recuerdo...

El contrato de esas obras se firmó el 29 de marzo de 1897 (¡ha llovido de entonces a hoy!!!) y en 1914 se suspendieron las obras.

Entre esas dos fechas actuaron los demandados como empresa constructora.

La licitación de las obras se verificó, creyéndose conveniente la propuesta de Besana por pesos 5.776.746.45 m|n. con la garantía de don Pedro A. Gartland.

La demanda se inició el 26 de abril de 1921, después de transcurridos 4 años de la fecha del decreto por el que pasaban los antecedentes al fiscal de turno, de modo que... ¡se operaron las prescripciones por *culpa única y exclusiva del Poder Ejecutivo de la primera época reparadora.*

Después de esto, todo el pleito carece de interés, pues operada la prescripción por culpa del apoderado, nada se puede hacer.

Pero ...hay más.

Los demandados contrademandaron o reconvinieron al Gobierno Nacional por importantes sumas de dinero y devolución de depósitos.

Final del ruidoso litigio.

El juez federal, doctor Sarmiento, lo resolvió hoy en extensa sentencia de 28 fojas de considerandos escritas a máquinas por ambos lados, y en la parte dispositiva falla:

1o — Declarando que se halla prescripta la acción entablada por el gobierno de la Nación contra los demandados.

2o. — Haciendo lugar a las reconvenciones deducidas en las siguientes puntos:

Declarando que el gobierno de la Nación está obligado, a — A pagar a don Carlos H. Besana la suma de 398.866.68 pesos por obras efectuadas (c) — A abonarle la cantidad de 211.632.14 pesos en concepto del 10 o|o retenido. c) — A pagarle los intereses sobre esas sumas de dinero.

Además, declara que debe la Nación devolver a dicho señor el depósito de garantía hecho en títulos por valor de 142.500 pesos oro sellado equivalentes en títulos a 256.136.36 pesos.

¡Así termina este litigio por negligencia del Poder Ejecutivo apostólico, época primera!

La Inundación en el Bajo Belgrano

LA SUDESTADA DE ANOCHE hizo crecer el río, que se desbordó por los barrios costaneros de la ciudad; en el bajo Belgrano el agua asoló las casas, transformando las calles en canales

★ ★ ★

DESAFIANDO la correntada, el niño ha salido para hacer los mandados de costumbre. Es una contingencia que no asusta a los pibes del bajo, acostumbrados a estos caprichos del río

Mañana Jugarán los Clubs Argentino y Vélez Sársfield

Finalizará el Match de Ajedrez en el que el Primero Lleva Tres Puntos

Mañana, sábado 5 de abril, a las 21.15 horas, se jugará la segunda parte del match entre el Club Argentino de Ajedrez y el Círculo de Ajedrez de Vélez Sársfield, en el local de la primera institución nombrada, Cangallo 1448.

Según informaciones oportunamente, participan en el encuentro 4 ajedrecistas de primera categoría, 6 de segunda, 10 de tercera y 18 de cuarta.

El Club Argentino de Ajedrez lleva 3 puntos de ventaja, conquistados en la rueda inicial, que se disputó el sábado próximo pasado. Será declarada triunfante aquella institución que totalice mayor número de puntos en las dos sesiones reunidas.

EN AVELLANEDA HUBO UN INCENDIO, HOY

Poco después de medicodía, se produjo un incendio en la fábrica de cristales La Esperanza, establecida en la calle Pilcomayo 2025, en Avellaneda.

El fuego se inició a causa de la explosión de un horno y se propagó rápidamente a varias dependencias del local.

Concurrieron los bomberos voluntarios quienes iniciaron el ataque del voraz elemento con varias líneas de mangueras, logrando dominar el fuego rápidamente.

En la comisaría de la sección Sanjuan hicieron saber que la vertiguiones para establecer cuál fué el origen del siniestro.

Actos de Propaganda del Partido Salud Pública

El Partido Salud Pública ha organizado, para el domingo 6 del corriente, los siguientes conferencias de propaganda:

A las 17 horas, en la Plaza de Flores. Oradores: doctor Jenaro Giacobini y señores Gregorio M. Romero y Guillermo Heins.

A las 18 horas, en Rivadavia y Rojas (Plaza Primera Junta). Oradores: doctor Jenaro Giacobini y señores Julio César Arditi Rocha y Luis Castro.

Aportes a la Caja de Jubilaciones

La Caja de Jubilaciones y Pensiones Civiles recibió hoy la suma de 62.183 pesos del Ministerio de Hacienda, en concepto de aportes por los descuentos efectuados en los haberes administrativos.

PUSO FIN A SU VIDA AYER UNA JOVEN FAMULA

Se Disparó un Balazo en el Corazón, Muriendo Instantáneamente

LAS CAUSAS

(De nuestro corresponsal)

SANTA FE, 4. — En una zanja situada en las inmediaciones del Kilómetro 2, fué encontrado, en las últimas horas de ayer, el cadáver de una menor, que resultó ser María Luisa Vallejo, la cual presentaba un balazo en el corazón con orificio de salida por la espalda. Junto al cadáver, la policía halló un papel en el que la menor expresaba su propósito de suicidarse, manifestando que sólo lamentaba el gran dolor que ello causaría a su señora madre. Pero que la resolución de poner fin a su existencia era irrevocable en ella, porque se veía privada de las expansiones propias de su edad.

Se cree que en la última parte de su carta se refería a la oposición que hacían sus padres a las relaciones amorosas que sostenía con un pretendiente.

La menor suicida trabajaba en calidad de sirvienta en el centro de la ciudad, durante medio día, regresando por la tarde a su domicilio. Esta circunstancia hace presumir que la muerte de la joven ocurrió, más o menos, a las 15 horas.

El arma empleada es un revólver Eibar, calibre 32, que debe haber sido sustraído de la casa de sus patrones.

Se Efectuará un Arqueo en la Univ. del Litoral

La Contaduría General de la Nación ha designado al delegado contador señor Rapallo para que efectúe un arqueo de fondos y compulsa de libros en la Universidad del Litoral, la cual, como es sabido, se encuentra intervenida.

La operación de referencia constituye una práctica que ha generalizado la Contaduría General de la Nación.

Los Panaderos Declararon ya la Huelga Parcial

Ella Abarca a Todo el Radio de la Capital

De acuerdo con lo expresado por la Sociedad de Resistencia de los Obreros Panaderos en el manifiesto que dimos a la publicidad en nuestras ediciones de ayer, en la asamblea efectuada esta mañana por los componentes de dicho gremio se acordó decretar la huelga parcial en todo el radio de la capital.

El movimiento ha sido iniciado ya.

Diplomacia Reparadora

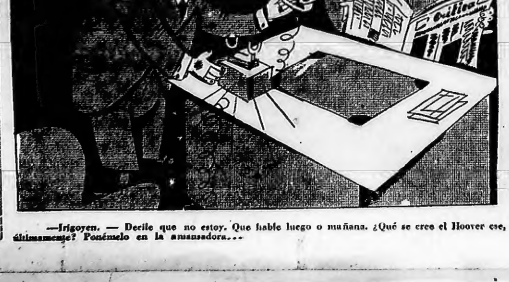

—Irigoyen. — Decile que no estoy. Que hable luego o mañana. ¿Qué se cree el Hoover ese, últimamente? Ponémelo en la amansadora...

Buenos Aires

CUADRO COMPARATIVO

PARTIDOS	Elección de Gobernador (1929) Brigoy.	Conser.	Soc.	Elección de diputados (1930) Brigoy.	Conser.	Soc.
La Plata, totales	19.841	14.569	3.020	14.769	18.766	1.067
Adolfo Alsina	1.437	849	93	1.338	476	93
Alberti	1.146	424	19	1.169	858	7
Almirante Brown	1.413	1.113	140	1.281	1.441	237
Avellaneda	3.489	6.714	8.332	3.876	6.798	5.868
Ayacucho	1.466	814	138	1.479	1.067	39
Azul	3.665	2.019	86	2.913	2.686	145
Bahía Blanca	4.473	4.763	1.266	4.360	5.113	1.543
Balcarce	1.633	1.661	29	1.569	1.298	7
Baradero	1.314	870	416	1.400	728	581
Belgrano Mitre	1.500	1.000	92	1.400	1.000	92
Bolívar	3.159	1.856	121	2.060	1.975	105
Bragado	2.692	1.654	87	2.849	2.080	109
Brandsen	857	463	18	860	523	20
Campana	931	726	857	883	804	657
Cañuelas	538	507	2	501	778	25
Carlos Casares	984	1.102	76	1.136	1.150	96
Carlos Tejedor	856	206	—	730	725	7
Carmen de Areco	899	704	14	956	613	25
Caseros	563	669	11	674	909	2
Castelli	204	37	2.737	229	663	2.737
Chacabuco	3.223	1.343	595	1.830	1.361	599
Chascomús	1.274	783	43	931	1.051	42
Chivilcoy	1.000	1.313	1.100	3.058	1.847	660
Colón	790	1.380	—	922	1.104	87
Coronel Dorrego	879	466	—	1.108	850	56
Coronel Pringles	1.079	831	65	1.352	992	65
Coronel Suárez	1.028	1.357	76	859	1.897	103
Coronel Vidal	1.453	601	20	677	474	43
Dolores	1.431	1.034	99	1.309	1.135	102
Esteb. Echeverría	1.453	833	53	1.031	931	17
Ex. de la Cruz	394	782	13	409	953	7
Florencio Varela	710	156	—	631	190	28
General Alvarado	427	142	176	348	143	143
General Alvear	1.011	110	18	966	137	22
General Arenales	1.205	878	19	1.119	767	39
General Belgrano	747	685	21	847	835	27
General Conesa	287	46	—	237	—	—
General Guido	431	146	41	319	12	41
General Lamadrid	1.176	499	9	1.192	739	14
General Lavalle	446	51	—	240	144	8
Gral. Madariaga	833	254	6	1.009	488	8
General Paz	549	646	—	808	592	—
General Pinto	1.040	181	105	1.186	1.180	104
Gral. Pueyrredón	1.743	851	1.698	1.435	1.373	1.563
Gral. Rodríguez	1.817	257	2	816	304	2
Gral. Sarmiento	1.653	763	3	1.670	841	35
Gral. Viamonte	1.048	708	29	779	1.173	19
General Villegas	1.327	971	40	1.063	1.255	40
González Chaves	699	648	113	948	836	46
Guaminí	727	688	23	569	816	21
Juárez	771	251	111	545	548	71
Junín	2.954	3.010	630	3.145	3.322	784
Lapridá	1.161	701	3	1.039	639	3
Las Conchas	1.210	1.373	147	1.232	1.314	192
Las Flores	1.812	1.275	69	1.595	1.595	93
Las Heras	1.586	460	2	608	698	2
Leandro N. Alem	1.181	447	63	1.125	850	55
Lincoln	2.370	662	23	2.354	2.128	32
Lobería	1.203	858	160	977	798	98
Lobos	1.790	1.115	60	1.537	1.170	59
Lomas de Zamora	3.398	3.870	947	3.823	3.996	1.497
Luján	1.818	465	228	1.083	1.250	155
Magdalena	1.161	701	3	1.039	639	3
Maipú	814	602	48	504	677	70
Marcos Paz	1.487	540	14	532	589	35
Mataná	1.964	1.074	251	2.008	1.378	364
Mercedes	2.771	1.579	116	1.969	2.106	148
Merlo	1.019	230	50	1.014	359	52
Monte	732	774	16	743	853	17
Moreno	431	250	35	454	438	28
Morón	2.620	2.648	—	2.923	3.170	228
Navarro	1.286	490	—	1.184	708	—
Necochea	2.296	801	111	1.641	1.376	123
Nueve de Julio	2.394	2.423	263	2.607	2.691	243
Olavarría	1.939	1.770	245	1.939	1.976	330
Patagones	1.057	482	29	1.121	416	29
Pehuajó	3.478	1.879	90	3.858	2.216	709
Pergamino	1.907	833	26	1.148	325	45
Pergamino	3.564	3.789	230	3.792	3.915	275
Pila	463	15	—	363	94	—
Pilar	1.126	1.031	50	1.035	1.112	32
Puán	1.437	723	54	1.286	799	33
Quilmes	3.378	2.711	651	3.057	2.854	1.165
Ramallo	1.065	527	29	945	725	26
Rauch	1.851	354	—	1.296	576	71
Rivadavia	1.012	500	63	976	1.146	71
Rojas	1.857	799	6	1.723	1.310	13
Roque Pérez	733	966	—	683	1.021	—
Saavedra	1.234	493	17	1.173	663	48
Sandalito	2.694	928	61	2.357	2.854	1.165
Saito	1.147	485	25	890	573	14
S. Andrés de Giles	1.591	1.334	—	1.521	1.350	15
S. Antonio de Areco	1.164	695	16	1.285	1.172	8
San Fernando	1.784	1.593	162	1.972	2.039	461
San Isidro	1.437	1.505	133	1.571	2.184	266
San Martín	3.893	3.233	1.165	—	—	—
San Nicolás	2.334	2.085	850	—	—	—

Terminó la Exposición de Dibujos

Han sido devueltos a esta capital, después de ser exhibidos en la Exposición Internacional de Dibujos y Caricaturas de Louisville y en algunos locales de los Estados Unidos, los trabajos que enviaron los artistas argentinos por intermedio de The Associated Press.

Los artistas deben retirar sus trabajos en las oficinas de dicha entidad, de 10 a 11 y de 15 a 16.

¿TIENE Ud. UNA GUITARRA VIEJA?

Carlos Camino, de 13 años, es un apoderado nacido en la pampa, no puede satisfacer el deseo de su hijo: tener una guitarra.

El pobre Carlos, viéndose y mirándonos con ojos inexpresivos, ha vendido a pedirnos a nosotros una guitarra.

Lector: si te sobra alguna, no te olvides de mandársela a este pobre muchacho que vive en la calle Sarmiento 1088.

Juicios Diversos del Fuero Federal

La Cámara Federal en su acuerdo de hoy resolvió los siguientes juicios:

—Martínez Adriano contra el F. C. C. Argentino por indemnización de daños y perjuicios, estimados en 10.000 pesos: la demandada es una de las líneas del sector que arrollado por un tren en la estación Nazca el 31 de julio de 1926, fué lesionado electrizado; confirma la sentencia del juez doctor Escobar, que rechaza la demanda, pues no se probó la culpa de la empresa.

—Vesalio P. contra la Nación por devolución de impuestos: confirma la resolución apelada en cuanto declara no procedente la devolución de multas en este caso, pero declara que sí corresponde la devolución de multas contra los FF. CC. Argentino y Buenos Aires, en virtud de no haberse devuelto los fletes abonados por transportes de la Nación, en cuanto a los días de paro, no acordados los recursos interpuestos por ambas líneas.

—Cosma Asín apelando de una resolución de Impuestos Internos: declara prescripta la acción de la Nación.

—Herrera Albertano en el juicio por indemnización de perjuicios ferroviarios: revoca la resolución denegatoria del Director del F. C. C. Argentino y declara subsistente la acción.

—Estanco Ramón en solicitud de devolución del mismo: Directorio que no hizo lugar a la devolución solicitada.

—Suárez Pedro Nolasco y Antonio Pa nuevo en pedidos sucesorios: revoca el acuerdo confirma las denegatorias dictadas por el Director de la Caja.

—Lengo Héctor Ernesto Cristóbal E. en sucesión de Isabel Cristóbal Invalidez: revoca la resolución denegatoria del Director, y en consecuencia acuerda con carácter provisional al recurrente, la jubilación extraordinaria que pretende con sujeción a las recusaciones periódicas correspondientes.

Pleitos Comerciales

Resoluciones de la Cámara

La Cámara en lo Comercial, en su último acuerdo, resolvió los siguientes asuntos:

—Madariaga Santiago contra Ramón Nazar Anchorena, por $ 800.15 m|n.: confirma con costas la sentencia del juez doctor Rava que hizo lugar a la demanda y en consecuencia absuelve de esta suma.

—Dinkelmann y Weill, deudoriado terceros de autos: confirma el auto confirmatorio de Pedegri y Ca., contra los ex Richam y Galli S. A. y confirma en cuanto a la cuestión de la sentencia del mismo magistrado en el mismo juicio, que declara que tanto el cereal consignado como el producido por el cereal pertenecen a los terceristas y condena a Richam y Galli y Ca. a devolver las sumas percibidas en concepto de venta, de dichos cereales.

—Pérez Alberto contra José Peretjatko y Ca. (juicio por cobro de pesos): confirma la resolución del juez doctor Paré que no hizo lugar al pedido del actor de que los componentes de la razón social demandada comparezcan a absolver posiciones.

—Pleitos especiales (en convocatoria): confirma la resolución del mismo magistrado que ordenó pasar el expediente a otro Juzgado ante el que ya había solicitado concordato el nombrado Dalinchi.

—Estapé Amat Adolfo contra Benito Gorrado por cobro de $ 2.042.17 m|n.: revoca la sentencia apelada en consecuencia la reconvención y condena al actor a pagar al demandado la suma de 1.370 pesos más la que esta última hubiere adeudarse en concepto de comisiones desde fo de 1929 inclusive.

—Empieri y Torres contra el F. C. C. Argentino por cobro de $ 1.042.17 m|n.: declara inatendible el recurso de apelación y nulidad interpuesto por la actora, en cuanto a la nulidad, por no haberse practicado el reconocimiento de los documentos.

Una Familia que Está en la más Atroz Miseria, Ambula por las Calles sin Techo, sin Pan y sin Trabajo

REFUGIADOS EN UNA LECHERIA

La familia perseguida por la miseria. sin hogar, sin trabajo...

La miseria inaugura los días invern alles que se aproximan, con las primeras víctimas. Son ellas estos pobres chicos, esta pobre mujer y este pobre hombre que se están muriendo de hambre en pleno Buenos Aires, que no tienen techo, ni ropa, ni pan, ni consuelo. Es algo horrible, espantoso. Algo que conmueve hasta las lágrimas. Algo que hace renegar del crimen de haber nacido, que hace maldecir otra vez de la fecundidad, la terrible maldición del pobre...

Una familia escarmentada

En este caso es ha escarnecido todos los sentimientos, se ha burlado a un hombre de trabajo, se lo ha llevado a la desesperación y al hambre, se lo ha despojado de todo, para lanzarlo a pie, con los suyos, peor que el último de los gitanos de la tierra, amaro judío errante que prole a su costado ululando por los caminos del mundo su miseria espantosa, en desamparo total.

En la calle 25 entre 16 y 17, de La Plata, vivía esta familia. Estaba al cuidado de la quinta de un *señor* Mambrasio Alonso, quien lo había contratado por 130 pesos mensuales para dicho cuidado. Durante diez meses estuvo entretenéndo a esa pobre gente con promesas y más promesas, que nunca se cumplían y, al último, cuando le fueron a exigir el pago de un mes de sueldo, por lo menos, este señor, cuya calificación surgió nítida de su acción, contestó ¡que tenía billetes grandes y que no podía cambiarlos para pagar a esa familia! Esto ocurría ayer, a las 5 de la tarde. Esperaron en la puerta, sentados en el cordón de la acera, hasta las ocho. Todos tenían hambre, los niños hostezaban de sueño, de tristeza y de frío. Y el patrón no aparecía. Cansados de la inútil espera, se fueron a su casa. Allí los esperaba otra trágica novedad: Se les acababa de desalojar. Sus pobres muebles, sus camitas, sus colchones, estaban desparramados en la calle. ¿Qué hacer? La situación era angustiosa y la familia partió la piel: valientemente, rumbo a Buenos Aires, en busca de justicia.

Llegaron esta mañana. Alcanzaban penosamente la intersección de las calles Herrera y Suárez. Desfallecían de hambre, frío y cansancio. Eran un padre, una madre y cuatro hijos pequeños, que habían cometido esa heroicidad de venirse a pie a la urbe, esperando, no sabían qué, alguna manifestación humana de compasión o de justicia. Cuando llegaron a las calles Suárez y Herrera, el cansancio era tan grande, tan triste su odisea, tanta amargura había en esos espíritus perseguidos por la miseria, que no pudieron más. Sus fuerzas flaquearon y se rindieron. Y el padre, un hombrón italiano y manso, se puso a llorar, recostado contra una pared. Su familia lo rodeaba, mirándolo con inmensa tristeza y la nena más pequeña preguntaba dolorosa:

—¿Por qué llora papito?

Y el nene más grande, que ya sonaba cuan duro es el oficio de vivir, repuso trágicamente:

—Porque tenemos hambre...

Un vecino los vió y se conmovió de esta gran tristeza lacerante y llevó a la familia a la lechería que está en la calle Suárez 1111, donde pudieron comer. Nos decía el dueño de la lechería, que los chicos tenían tanta hambre que llegaron a consumir hasta siete cafés con leche y una multitud de panes.

Vimos esta mañana a esta pobre familia a la que llevamos el consuelo de nuestra presencia y nos hicimos contar su historia que escuchamos, dolorosa y sombría.

Y que es ésta:

La terrible miseria

César Vacarini, italiano, de 48 años, de profesión quinielero y jardinero, su esposa Rosa F. de Vacarini, y sus hijos Luis María, de siete años; Alberto Cesar, de cinco; María Elena, de cuatro, y Osvaldo Jorge, de dos, tienen hambre, frío, carecen de techo y de ropas y de protección. Fueron engañados miserablemente al punto de que les enredaron todos sus asuntos, de manera que el pobre Vacarini resultó despojado de un terreno que tenía en La Plata, fruto de sus economías de otros tiempos, donde él mismo pensaba levantar una casilla para dar albergue a sus hijos.

—¡Adónde voy ahora —nos decía, llorando— con todos los chiquilines?

Y la madre, pobre mujer extenuada por la maternidad, consumida por el trabajo y por el sufrimiento, agregaba:

—Si fuéramos solos, nada nos importaría. ¡Es por los chicos!

Y los chicos nos sonreían, en su ingenuidad, divertidos ante las maniobras de nuestro fotógrafo que se preparaba a retratarlos. ¡Qué saben los pobrecitos de la tragedia que están viviendo! Hasta les divierte el espectáculo de tanta gente que se reúne a comentar el desfile de esta miseria. Porque esta gente está embarrada hasta los ojos, semi desnuda, rotilanda en sus carnes el martirio pasado en los largos caminos que debieron cruzar antes de poder llegar a Buenos Aires. Y ¿mira, aquí, ¿qué será de ellos? Es lo que se preguntan esa madre y esos angustiados y llorosos. ¿Dónde ir? No conocen a nadie, no tienen amigos al conocimiento de la ciudad.

—¿Qué vergüenza estamos pasando!, dice la madre.

—¡Qué me importa la vergüenza, contesta el padre, lo que nos importa es saber qué será de nosotros.

—¿Y qué será de ellos? Hé aquí el otro interrogante.

Hay que salvar a esta familia

Lectores de CRITICA, una vez más pedimos para los pobres, para los desamparados en absoluto. Rogamos a las almas caritativas que nos leen, que nos ayuden a salvar a esta pobre familia, del hambre, del frío y de la muerte. Estos niños son niños que tienen sus lindos y fuertes. Han crecido en el campo y se han criado bien que mal, sanos y lindos. Basta ver sus caritas inocuas y dulces, para sentir el corazón traspasado de dolor. Necesitamos ropas de abrigo para estos nenes ahora que viene el invierno. Necesitamos dar trabajo al padre que es un excelente jardinero, fuerte y honrado. Necesitamos aliviar a esa pobre madre argentina del peso de sus cuatro hijos, del peso de esa carnecita linda y cariñosa que es sin embargo una terrible carga para las fuerzas de la madre que no sabe qué hacer con ellos. Piensen nuestros lectores, medite un poco en la situación de esta gente, sabiendo que trán ambulando por las calles de Buenos Aires sin saber adónde ir, sin saber dónde ampararse, sin saber dónde pueden seguir viviendo. En la Administración de CRITICA recibiremos todo lo que se nos envíe para la familia Vacarini. Esta familia vendrá mañana a buscar a CRITICA lo que la caridad de los lectores les ofrezca, poco o mucho, pero con corazón. Y es esto lo que más vale. Salvemos a estos futuros ciudadanos argentinos, a estos futuras madres argentinas, a ese padre bueno y a esa madre heroica. Demos de comer, demos de vestir y asegurémos el techo de estos semejantes nuestros, porque debemos hacerlo ya que estamos en el seno de una ciudad civilizada y no en el corazón de Africa. En nombre de la solidaridad humana, en nombre de los más sagrados principios de amor y de justicia, pedimos, rogamos, exortamos a los lectores de CRITICA que tengan otra vez gompasión, ante este caso tan terrible de miseria y de abandono, ante esos cuatro chiquillnes, hijos del pueblo que ya sienten en sus carnecitas inocentes, toco el frío de la maldad y toda la tristeza de la desesperación.

PARA SUICIDARSE SE ARROJO BAJO UN OMNIBUS HOY

La Víctima Sufrió Heridas Graves en Diversas Partes del Cuerpo

En la calle Carabobo frente al número 182, esta mañana, un hombre que aun no pudo ser debidamente identificado, con el propósito de suicidarse se arrojó al paso de un ómnibus de la compañía Atlántida.

El chauffeur, al advertir la maniobra frenó rápidamente el vehículo, pero no pudo impedir que una de las ruedas apretara al suicida quien, en gravísimo estado, fué llevado en una ambulancia hasta el hospital Piñero donde los médicos de guardia procedieron a practicarle la primera cura.

La comisaría de la sección 35a. ha iniciado las averiguaciones destinadas al esclarecimiento del hecho y ha dado cuenta al Juez de instrucción doctor. Avellaneda Huergo.

En el almacén de la calle Venezuela 3100, con el propósito de suicidarse, Amadeo Méndez, argentino, de 26 años ingirió una dosis de bicloruro.

La víctima, en estado grave, fué llevada hasta el hospital Ramos Mejía donde quedó internada y la comisaría de la sección 5a. inició l asactuaciones sumariales.

Unión Dependientes de Buenos Aires

Nueva Junta Directiva

En la asamblea últimamente realizada por la Unión Dependientes de Buenos Aires, con secretaría en la calle Ferrai 736, se designó la siguiente Junta Directiva: Presidente, José Saturnino Vila. Francisco Morales; vice 3o., Luis González; secretario, Marcos Peña; prosecretario, Ramón Bela; tesorero, Bernardo Jaime; protesorero, Pedro Garcia.

Vocales: Cándido Anton, Pedro S. Rodríguez, Ramón Bravo, Jacob Bugueiro, Juan C. Sánchez, Guillermo Portella, Nicanor Cabezas. Suplentes: Manuel Santaella, Esmeraldo F. Ruiz y Juan de Dios Baunda.

Salunda a Vd. muy atentamente por la Junta Directiva.

Se Rendirá un Homenaje al Dr. Ponciano Vivanco

Con el fin de rendir un homenaje a la memoria del doctor Ponciano Vivanco, ex presidente del Consejo Nacional de Educación, en Posadas, se ha formado un subcomité que se propone solicitar de los poderes públicos que una escuela primaria lleve el nombre del doctor Vivanco. Al mismo tiempo, el subcomité, se propone colocar una placa en el sepulcro del doctor y publicar un folleto relacionado con la obra educacional realizada por el doctor Vivanco desde la presidencia del Consejo Nacional de Educación.

Presidente el subcomité encargado de estos trabajos, la señora Angela F. de Marty.

Murió la Emperatriz Zauditú

ERA REINA DE LOS REYES DE ETIOPIA

La emperatriz desaparecida, en el trono imperial, con todos los atributos de su soberanía

La nueva emperatriz Zauditú (Judith) nieta de Menelik

En Addis Abeba, acaba de fallecer repentinamente, a la edad de 33 años, la emperatriz Zauditú (Judith) de Abisinia, presunta descendiente de la reina de Saba y del rey Salomón y Reina de los Reyes de Etiopía.

La emperatriz Zauditú, que sucedió en el trono del "León de la tribu de Judá vencedor", a Lidy Jasasi, era hija del Negus Menelik II.

El padre

Cuando se habla de la Etiopía, surge y se impone el gran nombre de Menelik II porque está ligado íntimamente, de un modo indisoluble, a los gloriosos destinos del imperio. Era un hombre de una vasta inteligencia. Político recto, noble organizador y guerrero valeroso, unía a una perspicacia raramente desmentida, una grande y excepcional bondad de carácter. Era muy frecuente verlo mantener como jefes de las provincias conquistadas, a los mismos que había vencido, convirtiéndolos en preciosos auxiliares suyos y renovando así una noble tradición de los grandes conquistadores romanos. Fué Menelik II, el padre de Judith, quien introdujo en Etiopía los más recientes progresos y descubrimientos de la ciencia, revolucionando así, profundamente, su antiquísima patria.

Corona del fallecido emperador Teodoro, abuelo de Menelik

Comenzó su campaña contra la esclavitud, dió la primera concesión ferrocarrilera que une unera Etiopía con el mundo civilizado, instaló las comunicaciones telegráficas y telefónicas, instituyó la vacuna obligatoria y promovió la creación de establecimientos sanitarios en la capital.

Reina de Reyes

Menelik II quedará inscripto en la historia como el verdadero fundador de la moderna Etiopía. El éxito de su gestión imperial fué tan resonante que las potencias europeas, que ya se aprestaban a repartirse el suelo etíope, quedaron desconcertadas y Menelik terminó su reinado como verdadero soberano de un país independiente. Empero, en 1913, a raíz de su fallecimiento, volvió a temerse el desmembramiento del gran Imperio. Menelik había cometido el error de designar como sucesor suyo a un rierto Lidy Yassú, nacido de una de sus hijas, casada con un musulmán convertido que, por añadidura no era de raza imperial.

Este Lidy Yassú inauguró una política alemana y musulmana, que causó un gran descontento entre los grandes de Etiopía. Habiendo querido despeseer de sus bienes al ras Taffari Makonnen, hijo de gran Makonnen, generalísimo de Menelik, él mismo se vió desposeído de su corona por la Asamblea de dignatarios del reino en 1916.

Zauditú, hija de Menelik II, fué proclamada emperatriz "reina de reyes", y el príncipe Taffari, regente del imperio y heredero del trono.

El tercer acto

El brillante reinado de Menelik, y luego, la caída de Lidy Yassú y la coronación de la emperatriz Zauditú: he aquí el esbozo del primero y segundo actos de una de esas óperas, con guerreros, clarines y bailes de negros, que hicieron el encanto de nuestros padres y abuelos. Hay todavía un tercer acto, trágico y de desenlace fatal, como cumple a una buena ópera.

Ese tercer acto comienza poco después de la coronación de Zauditú: su pariente predilecto, el ras Taffari, conspira en la sombra. No le basta ser regente, quiere serlo todo: el Negus, el verdadero sucesor de su tío Menelik.

En 1928 sus conspiración triunfa. Addis Abeba, "La Flor Nueva", que presenció en 1926 la codonación de

El trono de Abisinia, recamente recamado en marfil

El "Negus" de Abisinia: ras Taffari Makonnen

Zauditú, festeja con el mismo entusiasmo la coronación del ras Taffari... Zauditú es retirada de la circulación... y el 5 de abril de 1930 coincide esa tercer edición con la muerte "repentina" de la diosa del gran Menelik.

"El Liberal" Desafía a que se le Acuse

Este Diario Correntino Acumula Nuevos Cargos Contra el Ingeniero José Garralda

(De nuestra corresponsal)

CORRIENTES, 4. — El diario "El Liberal" contesta la pública, cién insidiosa del ingeniero José Garralda, en las obras sobre el Paraná superior y el Bermejo, don José Garralda. "El Liberal" desafía al ingeniero Garralda a que le acuse ante la justicia, por la publicación de aquel periódico sobre las defraudaciones cometidas en los pasajes de la balsa automóvil.

Defraudaciones y errores

"El Liberal" habría denunciado, en un número anterior, que los trayectistas viajaban en la balsa con pasajes de diez centavos, que corresponden únicamente a los trayecteros de la zafra de algodón, sobreviniendo en esta forma al Estado, sesenta centavos sobre el precio de cada pasaje, por persona.

Hoy, el mismo diario insiste, merced a gestión del ingeniero Garralda, que permitió el cambio de esta balsa automóvil por otra, proveniente de Paraná, que no podía llevar el intenso tráfico de carga y pasajeros entre Corrientes y Barranqueras.

Ayer fueron declarados cesantes, cien maestros provinciales, por el delito de no ser trigoyenistas. También se declararó cesantes a los pocos empleados administrativos que no habían sido aún echados, no obstante no militar en el peronismo.

¡Música, Maestro!

—Después de estudiar 5 años música, conseguí un puestito...

—¡Para tocar... la victrola en un café!

—Che, ¿te metiste a boxeador?
—No. ¡Le pregunté a un músico si le gustaban las películas sonoras!...

—¿Usted tocaba instrumento de cuerda en su pueblo?
—Sí, señor; tocaba las campanas...

—¿Con un palo en la mano, obedecen 60 hombres!...
—¿Es usted guardiacárcel?
—No; dirijo una orquesta.

—Dices que estudias música, ¿estás muy adelantado?
—No; ahora estoy en la "escala"...

—Pero, ¿no me crees?
—Sí, "te creo... te creo..."

—¿Cómo haces tanto ruido con esos papeles?
—Es que son papeles de música...

EL FINAL DE UNA APUESTA

El Comisario que Resultó Perdedor Pone Preso al que Apostó Contra El

(De nuestra corresponsal)

CORDOBA, 4. — Una apuesta formalizada, sobre el resultado de las elecciones en Freyre, entre el comisario de Freyre, Antonio Peretti y el vecino Vicente Vecchiotti, ha tenido imprevistas derivaciones.

Acontece que, el comisario Peretti, apostó mil pesos con el vecino Vecchiotti a que los radicales ganaban en Freyre por más de 50 votos. El dinero de la apuesta fué depositado en manos de otro comerciante y ambos esperaron el resultado de la elección. Escrutado Freyre, los radicales ganaron por 50 votos: había perdido el comisario. Empero, como la autoridad nunca puede perder, he aquí que, el comisario ofió al vecino Vecchiotti para reclamarle la suma apostada y, como éste se negara invocando su calidad de ganador de la misma, el comisario Peretti ordenó su detención.

El hecho ha dado lugar a animados comentarios y el doctor Luis Ferreyra ha presentado un escrito de habeas corpus, en favor del detenido.

COMPRAMOS Y CAMBIAMOS BRILLANTES — JOYERIA Y RELOJERIA "LA PERLA"

Alianzas oro 18 kilates y platino de oro, platino y diamantes, $ 40.— Con brillantes, $ 100.—

Aros de oro Fin

Anillo de oro 18 kilates, platino circón zafiros caoba libre o rubíes y moderna, $ 12.— $ 27.—

Al Interior Catálogo Gratis

910 CORRIENTES 910 — LIS 5.5.0.1.2.5 BUENOS AIRES

GRANDES ALMACENES TIENDA San Juan

Nuevas prendas para CABALLEROS en artículos prácticos, novedosos y económicos.

GRAN SURTIDO y CALIDAD INMEJORABLE

618. SOBRERO de real castor, modelo de gran moda, gran variedad en colores $ 15.

539 PULLOWERS de lana, artículo inglés, fantasías de gran novedad $ 16.

CATALOGO

Enviamos gratis al interior, nuestro gran Catálogo General para Otoño e Invierno.

Remitiéndonos 0.20 $ en estampillas se lo mandamos certificado.

Nota: No se envía a pueblos Sub-urbanos.

En las Urnas de San Fernando Hubo Boletas Dobladas

La Denuncia Había Sido Hecha Previamente a la Junta Electoral por el Comité Conservador de la Localidad

POSICION ACTUAL

(Hasta 24 mesas de San Martín, inclusive)

IRIGOYENISTAS	151.687
CONSERVADORES	136.665
SOCIALISTAS	23.310
EN BLANCO	9.110

Diferencia entre irigoyenistas y conservadores: 15.022 votos (12 cuatro comparativo ya en la pág. 4)

El Avance Conservador

(De nuestro corresponsal)

LA PLATA, 4. — El avance conservador volvió a notarse claramente en los escrutinios realizados ayer, destacándose particularmente en San Antonio de Areco, donde automatgas 374 votos, suma enorme por tratarse de una zona de escaso electorado. En la elección de gobernador hubieron apoderados por vez. Abora 1172. Sin embargo, no constituyen impedir el crecimiento de la ventaja irigoyenista, que contó a su favor con el partido de Salado, en el cual superaron a la oposición por 1615 votos.

Esa desproporción de fuerzas, vistiendo en la extensa de localidades, es la que ha contrarrestado gradualmente, en el presente escrutinio, la mayor proporción de votos opositores, quebrando en forma brusca, aquí y allá, el equilibrio de ambos adversarios. De la misma manera, la situación favorable que revelaría para los conservadores los escrutinios a realizarse hoy: San Fernando, San Isidro, San Martín y San Nicolás, se cortará de plano en San Pedro, inclinando en forma decisiva otra vez la balanza para el bando irigoyenista. Uno solo de esos partidos, aun imperceptible a la influencia del conglobadecito, basta para separarlo totalmente. Es lo que ocurrirá también ahora, si no se produce una sorpresa fuera de toda previsión.

La Minoría Conservadora

Al terminar el escrutinio anterior, la minoría conservadora había sufrido una violenta conmoción, en un todo de acuerdo a nuestro comentario. Decíamos ayer: "¿Cómo estará formada la minoría conservadora? Nadie puede adelantar cálculo de especie alguna, y lo probable es que hasta la última mesa de Bahía y hasta el último voto, se mantenga en el misterio esta incógnita". Así, Solano Lima, que ocupaba el cuarto puesto de la minoría, pasó al octavo, siendo substituído por Salcedo. El doctor Moreno, del décimo sitio está ahora en el séptimo, y el doctor Espil, del noveno se ha desalojado al décimo tercero. Los 16 partidos que restan por ejecutar se producirán otras tantas sorpresas, tal que mantendrán el interés del público, de los afiliados a la Unión Conservadora y de irigoyenistas que verían con rondo que ciertas grandes figuras de los conservadores no consiguieran entrar en el número de los seis primeros de su lista, que serán ungidos diputados nacionales.

Superan los Votos de la Anterior Elección

En la pasada elección de gobernador, los conservadores obtuvieron en total 125.138 sufragios, cantidad que fué superada el día de ayer, hecho que al suspenderse el escrutinio en San Antonio de Areco contaba con 139.995 votos. En los 16 partidos cuya resultado falta por conocer van, pues, a pura ganancia. Si en aquella ocasión esa cifra constituyó una hazaña, el hecho de haberla mantenido y aumentado ya en esta altura, constituye, a su vez, otra mucho mayor. No sería difícil que llegaran al final del escrutinio con un total que oscile dentro de los 155.000 votos.

San Fernando

VIOLACION DEL SECRETO ELECTORAL

(De nuestro corresponsal)

LA PLATA, 4. — A las 9.40 horas se reunió la Junta, empezando el escrutinio de San Fernando. Desde las primeras mesas, apareciaron boletas con una esquina doblada, en todo de acuerdo con la denuncia formulada a la Junta por el comité conservador de la localidad. Pasan ya de cincuenta los sufragios emitidos en esas circunstancias, que violan el secreto del voto, creyéndose que aparecerán muchos más. Los miembros de la Junta, después de un breve cambio de ideas, resolvieron consultar tales votos, para reservarlos.

TRIUNFARON OTRA VEZ LOS CONSERVADORES

(De nuestro corresponsal)

LA PLATA, 4. — Después de un escrutinio muy reñido, terminó San Fernando, arrojando los siguientes totales:

Conservadores	2039
Irigoyenistas	1972
Socialistas	461
En blanco	131

Dirige a los conservadores en San Fernando el diputado nacional señor Alfredo Rodríguez.

San Isidro

MAGNIFICO TRIUNFO CONSERVADOR

(De nuestro corresponsal)

LA PLATA, 4. — El escrutinio de San Isidro acaba de revelar una de las victorias más claras y definidas alcanzadas en esta elección por los conservadores. Superaron por 543 a los personalistas y sufragaron su electorado en 531 ciudadanos. Dirige allí el este partido el señor Ernesto de las Carreras, sección electo secundario en la presente elección provincial.

Los totales de San Isidro son los siguientes:

Conservadores	2.424
Irigoyenistas	1.571
Socialistas	298
En blanco	122

San Martín

LOS IRIGOYENISTAS VAN DESCONTANDO VENTAJA

(De nuestro corresponsal)

LA PLATA, 4. — A las 15 y 40 se reunió la Junta, y hasta este momento se han escrutado solamente 14 mesas, restando todavía 30 urnas, por lo que probablemente en el día de hoy no se pasará de este límite.

Los resultados de las 24 mesas es el siguiente:

Conservadores	1994
Irigoyenistas	1905
Socialistas	798
En blanco	110

Los Votos Observados

(De nuestro corresponsal)

LA PLATA, 4. — Alcanzaron a 200 las boletas irigoyenistas de San Fernando que presenían una esquina doblada. La Junta Escrutadora ha resuelto reservar esos votos por si se promueve alguna gestión posterior sobre los mismos.

Ultimos Datos de la Elección Provincial

Almirante Brown

(De nuestro corresponsal)

LA PLATA, 4. — Los totales de Almirante Brown son los siguientes:

Irigoyenistas	1272
Provincialistas	821
Conservadores	661
Socialistas	180
Comunistas	16
En blanco	81

Avellaneda

(De nuestro corresponsal)

LA PLATA, 4. — Hasta la mesa 14 de Avellaneda la situación de los partidos era la siguiente:

Provincialistas	1714
Irigoyenistas	871
Socialistas	253
Conservadores	154
Comunistas	33
En blanco	56

Conferencia Internacional Parlamentaria

Ha Sido Invitada la R. Argentina

El Ministerio de Relaciones Exteriores ha enviado a las Cámaras del Congreso una nota transmitiéndoles la invitación que formula el secretario general del Consejo de la Conferencia Parlamentaria Internacional del Comercio, para que el Senado y la Cámara de Diputados argentinos se hagan representar en la 16a. asamblea plenaria que se realizará en Madrid el 6 de octubre del corriente año.

CEDULAS HIPOTECARIAS

(PRIMERA RUEDA)

Serie	Cantidad	Precio	Fecha
8172	1.500	101.50	Abril 7
2a.	2.000	97.—	" "
5a.	1.000	95.70	" "
16a.	5.000	97.40	" "
22a.	20.000	95.70	" "
22a.	20.000	96.50	" "
21a.	2.000	96.70	" "
23a.	2.000	95.70	" "
27a.	1.000	97.10	" "
27a.	15.000	97.10	" "
28a.	4.000	97.10	" "
29a.	152.000	97.40	" "
27a.	3.000	99.40	" "
28a.	47.000	96.70	" "
34a.	25.000	96.50	" "
35a.	49.000	95.30	" "
36a.	197.000	95.50	" "

Se Da Una Lección al Fiscal Federal de San Juan, Doctor Conforti

Su Nota Espectacular al Procurador General de la Nación, es Devuelta por Este Magistrado

El doctor Carlos Conforti fiscal federal en San Juan, solicitó en reserva del irigoyenismo para gobernador de esa provincia, mediante los procedimientos intervencionistas marca Yrigoyen, actuó en ausencia del titular que juez en los próximos comicios de las elecciones nacionales.

La actuación como magistrado ya quedó suficientemente documentada como para formarle con sobra de motivos el juicio político, si tal pudiera hacerse con él, pero... como no es juez, no cabe en recurso para echarlo.

Pues bien... afectado ese candidato apaleó del personalismo, por los comentarios que se hicieron a su actuación, lo único que se le ocurrió a semejanza de Ceballos el de Córdoba, es pedir al procurador general de la Nación, un certificado de buena conducta.

Y al efecto, elevó al doctor Rodríguez Larreta algo así como un memorial o escrito en demanda de esa buena de competencia o de suficiencia.

El doctor Rodríguez Larreta contestó hoy a Conforti, dándole una lección de procedimiento.

En efecto, dice el procurador general en su contestación, que la nota confortiana no se refiere a actuaciones propias del procurador fiscal en el ejercicio de sus funciones de representante del ministerio fiscal sino a su actuación en causas en que intervino en desempeño exclusivamente de su ministerio de abogado, lo que no es de su competencia por virtud de lo dispuesto en el artículo, inciso 1, de la ley No. 4162, como juez de esa sección de San Juan, en suplicando la certificación de buena conducta a este último.

No se trata, pues, de someter a examen gestiones o cumplimiento de deberes propios del cargo de representante del ministerio fiscal en materia criminal, único caso en el que procedería mi intervención directa, en cumplimiento de lo dispuesto en el art. 116 inciso 3o. del Código de Procedimientos en lo Criminal, sino de actos de pretendida falta o negligencia en la observancia de los deberes inconhexentes a la función de juez y que, por su naturaleza, se hallan comprendidos dentro de la órbita de la facultad de superintendencia propia del tribunal superior, en este caso la Cámara Federal de Apelación de esta Capital Federal, conforme a lo dispuesto en el artículo 6o. de la ley número 7055 y a la reiterada jurisprudencia sentada sobre el particular por la Corte Suprema de Justicia de la Nación, según puede verse en los fallos que se registran al tomo 117, página 384; al tomo 115, página 176; al tomo 120, página 19, y varios otros.

En tal virtud, devuelto al señor procurador fiscal la precedente nota, a fin de que tenga a bien dirigirla a quien corresponda.

Y como en la Cámara Federal ya conocen demasiado a Conforti, ¡no hay peligro de que se dirija a ese Tribunal, que es a quien corresponderia entender en esta incidencia!!

Se Operó en Firme con el Lino, Hoy

El avance de los días anteriores en los mercados mundiales de granos, presagiaba su curso alcista la mañana de hoy. En Europa la firmeza del mercado se sostuvo hasta cierre, a pesar de la resistencia de los compradores a pagar altos precios. Después del mediodía los precios empezaron a oscilar en los mercados norteamericanos, cerrando al final en baja para el trigo y el maíz, y registrando un buen avance en precios para el lino.

En el nuestro, como reflejo de los mercados extranjeros, a la apertura se notó una buena firmeza para todos los renglones, quedando más sostenidos del trigo y del maíz y muy firme en el lino, que se cotizó en alza. En general la situación del mercado de lino es de firmeza y el trigo y maíz bien sostenidos.

MERCADO DE CEREALES A TERMINO DE BUENOS AIRES

Precios de ajuste (SEGUNDA RUEDA)

	Trigo	Maíz	Lino	Avena
Disponible	10.05	6.55	19.85	5.20
Abril	10.05	—	19.85	5.20
Mayo	10.10	6.45	20.05	5.40
Junio	10.25	6.35	20.25	5.50
Julio	10.35	6.40	20.45	5.65

CAMARA GREMIAL DE CEREALES

Esta Cámara ha fijado los siguientes precios en pesos moneda nacional por los cien kilos:

	Anterior	Hoy
Trigo Barleta, 50 kil.	10.75	10.75
" pan, 78 kilos	10.90	10.90
B. Aires, 76 k.	9.75	9.70
Lino, 4 oío c|extrah.	19.65	19.70
Avena, 47 kilos	4.90	5.—
Maíz amarillo	6.60	6.55
Centeno, 72 kilos	5.60	5.50
Cebada, 65 kilos	5.10	5.—

Bahía Blanca

Trigo pan, 80 kilos.	9.80	9.90
Avena, 47 kilos	4.90	5.—

MERCADO DE PRODUCTOS NACIONALES DE ROSARIO

Precios de ajuste (SEGUNDA RUEDA)

	Trigo	Maíz	Lino
Disponible	—	6.65	19.80
Abril	10.—	—	19.85
Mayo	10.15	6.25	20.05
Junio	10.25	6.30	20.20
Julio	10.40	6.40	20.40

CAMARA GREMIAL DE MOLINEROS

Esta Cámara ha fijado los siguientes precios en pesos moneda nacional por los 10 kilos de harina:

	Anterior	Hoy
Harina 000	1.55	1.55
" 00	1.50	1.50
" 0	1.45	1.45
" Especial	1.55	1.55
" Segunda	0.80	0.80
Exp. export.	0.10	0.10

MERCADOS EXTRANJEROS

Alzas y bajas de clausura equivalentes en pesos moneda nacional por los cien kilos:

Liverpool

Trigo, alza, mayo, 0.25; julio, a 0.29; octubre, 0.32.

Hull

Lino, alza, abril y mayo, 0.42.

Winnipeg

Trigo, baja, mayo, 0.09; julio, a 0.10.

Chicago

Trigo, alza, mayo, 0.01; julio, baja, 0.08.

Maíz, baja, mayo, 0.08; julio, a 0.07.

Duluth

Lino, alza, mayo y julio, 0.25.

SOLSA DE CEREALES

En la fecha se han vendido en esta Bolsa las siguientes cantidades de granos con precios por los cien kilos:

	Bolsas del mín.	a $ mín.
Trigo	2.258	9.50 10.30
Maíz	4.294	5.50 7.60
Lino	768	16.50 19.10
Avena	2.546	4.50 6.20
Cebada	586	4.10 4.50
Centeno	590	5.50 —

ENTRADAS

Por las diferentes estaciones de los ferrocarriles ha entrado en la fecha lo siguiente:

Trigo	20.242 bolsas
Maíz	10.161 "
Lino	1.705 "
Avena	1.998 "

ALGODON — LIVERPOOL

Precios de clausura equivalentes en pesos m|n. por kilo de algodón:

	Hoy	Anterior
Mayo	0.50	0.57
Julio	0.51	0.58
Setiembre	0.56	0.57

CAMARA ARBITRAL DE CEREALES DE ROSARIO

Cotizaciones oficiales

	Anterior	Hoy
Trigo N. 1	10.35	10.15
" 2	9.85	10.—
Lino, 4 o|o c|ext	19.80	19.80
Maíz amarillo	6.65	6.70

Valor de los Billetes de Banco Extranjeros

A las 15 horas el Banco de la Nación Argentina cotizaba los billetes de Banco extranjeros a los siguientes precios:

	Compra	Venta
Alemania	100	60.30 65.80
Austria	100	25.20 26.50
Bélgica	100	7.— 7.60
Bolivia	100	85.— 90.—
Brasil	100.000	28.80 30.20
Canadá	100	238.50 248.50
Chile	100	6.80 7.40
Chile	100	28.60 30.—
Dinamarca	100	65.70 67.50
España	100	31.60 34.—
E. Unidos	100	253.50 260.—
Finlandia	100	5.90 6.40
Francia	100	9.90 10.80
Holanda	100	97.— 103.80
Inglaterra	1 lib.	12.30 12.90
Italia	100	13.20 14.20
Japón	100	114.— 124.30
Noruega	100	65.70 67.60
Paraguay	100	5.10 5.40
Perú	1 l	9.50 10.—
Polonia	100	25.80 27.10
Portugal	100	11.— 12.—
Rumania	100	1.10 1.40
Servia	100	4.13 4.70
Suecia	100	66.— 67.80
Suiza	100	48.— 50.20
Uruguay	100	235.— 238.—

Se Efectuó el Informe In Voce Sobre los Hechos de Plaza Once

El Dr. Fassi Solicitó que la Cámara Revócase el Auto del Juez Avellaneda Huergo, que daba por inexistente la Querella Contra la Policía

CONCURRENCIA NUMEROSA

Esta tarde se efectuó el informe "in voce" en el proceso instaurado con motivo de los sucesos sangrientos ocurridos en la plaza Once y en los cuales resultó muerto el señor Pío Iturra y herido el doctor Raynelli.

Poco después de las 16 horas comenzó el acto. La sala estaba casi totalmente ocupada por las personas que asistieron a escuchar el informe del doctor Fassi, abogado de los Centros Culturales Lautaro.

La mayor parte del público asistente, fueron personas que estuvieron presentes en Plaza Once la tarde que se produjeron los hechos que dieron motivo al acto.

Entre los concurrentes estaba el doctor Raynelli, que en aquella oportunidad resultara herido de balas, los doctores Horetta y La Rosa, que en el acto hicieron uso de la palabra.

Informe del Dr. Fassi

El doctor Fassi comenzó su informe refiriéndose al estado actual en que, por virtud del auto del juez, quedó la querella prosiguiendo por ella contra la policía de la capital.

—Habíamos pensado — dijo, — dejar liberada la querella a los resortes de la justicia, en la seguridad de que ella se expediría dándonos la razón.

Nosotros habíamos llevado la cuestión ante los estrados de la justicia, en virtud de los requerimientos de la policía de Embajada, como asimismo las oficinas del Consulado de E. Unidos.

Con respecto a los precios, amos marcilleros se muestran conformes con ellos, considerando que están dentro de lo que podía suponerse, considerado el valor de la propiedad en los puntos en que están ubicados los lotes, y los obtenidos ya en otros remates similares.

Se Remataron Hoy los Sobrantes de la Diagonal Norte

En uno de Ellos Alzará su Nuevo Edificio la Embajada Norteamericana, que lo Adquirió

LOS PRECIOS FUERON BUENOS

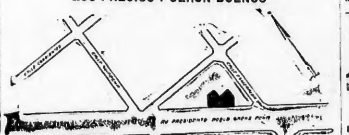

LOS LOTES rematados hoy

En el local del Banco Municipal de Préstamos, Avenida de Mayo 1973, se realizó esta tarde a las 16 horas, al remate de cuatro lotes de terreno, formados con los sobrantes de las fincas expropiadas para la apertura de la Diagonal Presidente Roque Sáenz Peña.

Ubicación y bases

Los lotes de referencia llevan los números de orden 35, 36, 52 y 53, siendo la ubicación y superficie respectivas las siguientes:

No. 35, Diagonal Norte entre Esmeralda y Sarmiento, con superficie de 296,95 m|c y $ 600 m|n de base el metro cuadrado; el No. 36, Diagonal Norte entre Esmeralda y Sarmiento, 291,27 m|c, la misma base. No. 52, frente sobre Diagonal y Sarmiento, 221,38 m|c, con base de $ 500 m|n el m|c; No. 53, frentes sobre Diagonal, Sarmiento y Carabelas, 274,10 m|c, base de $ 733,33 m|n el m|c.

Los lotes 35 y 52 dan opción a los 36 y 53.

Condiciones generales

El remate se efectuó con la base de las 2/3 partes de las valuaciones efectuadas por la Comisión Municipal de Tasaciones, estando los adquirentes obligados a construir dentro de los 60 días a partir de hoy, debiendo los edificios que se levanten llenar las condiciones del Decreto Reglamentario del 23 de Abril de 1929, que rige para la primera cuadra de la Diagonal.

Desde luego que las ventas de hoy quedan sujetas a la aprobación del Departamento Ejecutivo Municipal.

Los compradores

Puestos en subasta los lotes 35 y 36 por el martillero don Eduardo Demaría, ambos fueron adquiridos en común por los señores Angel S. Iturrita y Guillermo Frigerio Frigerio, al precio de 760 pesos el metro cuadrado.

Los otros dos lotes, números 52 y 53 los compró, en representación de la embajada norteamericana, el doctor Alexander Vincent Dye, agregado comercial a la misma, al precio de 1.450 pesos el metro cuadrado.

Entrevistamos al doctor Vincent Dye, interrogándole sobre la utilización que se hará de los terrenos que adquirió, respondiéndonos que en ellos se construirá el futuro edificio de la opinión pública y de la prensa.

No se olvidó

Continuó el orador refiriéndonos a que el hecho de Plaza Once no fué olvidado por el público. A tal efecto, gracias al resultado de los recientes comicios, respuesta elocuente a los desmanes y vandalismos de la turba en aquella ocasión.

Luego se refirió al hecho en sí, dando detalles de su desarrollo con una precisión conmovedora.

De esos detalles, el doctor Fassi llegó a la conclusión de que "la mejor del mundo" no había sabido mantener sus prestigios.

La voz de CRITICA

Recordó el abogado, que el mismo día que se produjeron los hechos, CRITICA ya los había anunciado, poniendo en conocimiento de la policía algo que llegara a averiguar por sus propios medios de información.

Otros avisos

Al estudio de los doctores Gentile, La Rosa y Raynelli, llegaron también noticias de lo que había de ocurrirles más tarde. Puntualizáronse hechos tales como la repartición de armas y organización de patotas. No obstante, fueron a la plaza Once, con los resultados que se conocen.

La garantía policial

Pero antes de ir, solicitaron a la policía las garantías del caso, que les fueron acordadas ampliamente. También con la eficiencia conocida.

La policía

Acusó el doctor Fassi a la policía, calificándola como cobarde, impotente, cómplice o encubridora, de los hechos.

Y en lo que se refiere al jefe, demostró con pruebas innegables su actitud pasiva en el momento trágico.

Se refirió después a la actuación del jefe de policía al no comparecer ante el juez, alegando razones de ética administrativa.

La revocatoria

Pidió a la Cámara la revocación del auto del juez, que dejó como inexistente la querella.

A tal efecto citó algunos párrafos del tratadista Fix Zamudio.

En general, el informe pronunciado, dejó una excelente impresión en el auditorio.

Resultados

Dentro de 2 ó 3 días se conocerá el resultado.

La Cámara que escuchó el informe "in voce", está constituída por los doctores Ramos, Coll y Orlbe.

Juicios Civiles

El juez doctor Barraquero dictó hoy sentencia en los siguientes juicios:

Municipalidad de la Capital contra Adalberto Ramaugé por cobro de impuestos; no hace lugar a la ejecución sin costas.

Dalia Juan contra Nemesia Carranco Díaz; no insinúa por cobro de alquiler; rechaza la acción sin costas.

Hubo Hoy Más Calma en el Mercado de Cambios

Desde la apertura de los bancos se notaba hoy un tono más tranquilo en la cuestión cambios. Por falta de interés, el peso argentino ha sufrido un pequeño retroceso en sus cotizaciones, manteniéndose casi en la misma posición durante el transcurso de todo el día. Para la hora de cierre se había afirmado algo nuevo alrededor de cambios, pero siempre sin alcanzar la cotización de ayer a última hora.

En el mercado de papeles se notó una buena actividad, como en los días anteriores, para algunas cédulas hipotecarias. El volumen de operaciones para los demás papeles ha decrecido un poco en comparación con los días anteriores. Las oscilaciones de precios fueron normales.

Pronósticos Meteorológicos

SINOPSIS Y PREVISION DIURNA

La intensa alta presión atmosférica que ayer señalamos sobre la Patagonia domina el Sur del Litoral y de la Región Mediterránea. La depresión se ha movido sobre el Paraguay y Sureste del Brasil. La temperatura bajó sensiblemente en toda la Región Central, continuando su descenso hacia el Norte.

Las lluvias caídas son en extremo extensas y copiosas; fueron fuertes en Santiago del Estero y Tucumán, abundantes en toda la provincia de Córdoba, San Luis, Mendoza, La Rioja, San Juan, Catamarca, Norte de la Pampa y todo el Sureste de Santa Fe y Sur de Entre Ríos. Reina tiempo lluvioso en el Norte, variable en el Centro y Este, seminublado en el Sur.

ESTADO DEL TIEMPO: ABRIL 5

En general, lluvias en el Norte. Variables en el Centro, Este Oeste.

CAPITAL FEDERAL: Continúa nublado y variable.

LITORAL: Nublado en Buenos Aires, variable en Santa Fe y Entre Ríos. Descenso de temperatura. Vientos del Este y Sureste.

REGION MEDITERRANEA: Lluvias en el Norte, variable en Córdoba y San Luis. Nublado en el Sur. Vientos del Sureste y Sur.

REGION SUBTROPICAL: Lluvias en Corrientes, Chaco y Formosa. Nublado en Misiones. Descenso de temperatura. Vientos del Sur y Sureste.

REGION ANDINA: Lluvias en el Norte. Nublado y variable en el Centro y Sur. Descenso de temperatura en el Norte. Vientos variables tornando al Norte.

REGION PATAGONICA: Seminublado, tornando variable, con ligeras lluvias en Santa Cruz, extendiéndose hacia el Norte. Poco cambio de temperatura. Vientos variables, tornando al Oeste.

ALQUILAR...

Casas Departamentos Piezas Locales...

Es un problema que a diario tendrá Ud. que resolver. "Crítica" ha de ayudar a la eficazmente para eliminarle toda preocupación. Consulte para ello, sus columnas de

Avisos Económicos Clasificados

Piense Ud. que "Crítica" por su enorme difusión y la penetración extraordinaria que tiene en todo el pueblo, es el vehículo imprescindible para que el aviso que Ud. inserte sea efectivo en resultados. Además estos avisos se publican en todas las ediciones de "Crítica" desde las 12 hs. del día de su publicación hasta las 4 hs. del día siguiente.

Le ofrecemos a usted la mayor difusión, dentro del precio más económico

Telefónicamente puede ordenarnos la publicación de su aviso, llamando a Riv. 0323, 0326, 0327 y 0328

BOCA JUNIORS JUGARA MAÑANA CON SU VIEJO AMIGO: NACIONAL DE MONTEVIDEO

★ ☆ ★ ★ ☆ ★ ★ ☆ ★

INDICE POR ORDEN ALFABETICO Y NUMERO DE CLASIFICACION

En este índice aparecen por orden alfabético todas las secciones de que se compone los Avisos Económicos Clasificados. Al margen, el número de clasificación con que figuran en esta página.

Secciones	Núm. de Orden	Secciones	Núm. de Orden
ABOGADOS	1	ESCRIBANOS	15
ACADEMIAS DE CHAUFFEURS	2	ESPECIFICOS	13
ACADEMIAS DE BAILE	39	EXTRAVIOS Y HALLAZGOS	37
ACTIVIDADES DEPORTIVAS	7	FARMACIAS	12
ADMINISTRACION DE PROPIEDADES	34	FLORES, PLANTAS, PARQUES Y JARDINES	30
ANIMALES DOMESTICOS	35	FUNERARIAS	67
ARTICULOS Y ARTICULOS SANITARIOS	40	INSTRUCCION PUBLICA (Academia, Colegio, Instituto, Profesores)	28
ARTICULOS DE INTERES PARA LA MUJER Y EL HOGAR	41	LABORATORIOS Y ANALISIS	14
ARTICULOS PARA HOMBRES	44	LIBROS Y LIBRERIAS	30
ARTICULOS ORTOPEDICOS	42	LICITACIONES OFICIALES	64
ARQUITECTOS Y PLANOS	37	LOCALES SE ALQUILAN	36
AUTOMOVILISMO	31	LOS GRANDES HOTELES	26
BANCOS	4	MANICURAS, PEDICUROS Y MASAJISTAS	43
CASAS Y DEPARTAMENTOS (Pídense y ofrécense)	18	MAQUINAS DE COSER Y ESCRIBIR	47
CASAS DE MODAS	22	MATERIALES DE CONSTRUCCION	38
CASAS DE PENSION	27	MEDICOS	8
CIGARROS Y CIGARRILLOS	28	MODISTAS Y ZURCIDORAS	42
CINEMATOGRAFOS	3	MOTORES Y APINES	33
COMPRA VENTA DE PROPIEDADES	2	MUEBLERIAS	48
COMPRA VENTA DE REPUESTOS Y OBJETOS USADOS	51	MUEBLES DE OCASION	49
COMPRA VENTA DE NEGOCIOS	52	NAVEGACION AEREA	5
CONFITERIAS	23	NAVEGACION AEREA	9
CONVENTILLOS Y ASAMBLEAS	68	OFICIOS DIVERSOS Y ENPLEOS EN GENERAL (Pídense y ofrécense)	60
INGENIEROS CIVILES	16	PARTERAS	11
INSTRUMENTOS MUSICALES	29	PERSONAS BUSCADAS	36
DINERO OFRECIDO	61	PIZZAS SE ALQUILAN	66
DINERO SOBRE POLIZAS Y ALHAJAS	9	POLLOS AL SPIEDO Y FIAMBRERIAS	25
DENTISTAS	10	PRESTAMOS HIPOTECARIOS	20
DESPACHANTES DE ADUANA	17	PROGRAMA DE RADIO	6
EMPRESAS DE MUDANZAS Y AFINES	64	RADIOFONOS	45
EMPRESAS DE CONSTRUCCIONES	38	REMATES Y COMISIONES	19
		RESTAURANTES	24
		REMATES JUDICIALES	46
		SANATORIOS Y CLINICAS	9
		SERVICIOS DOMESTICOS (Pídense y ofrécense)	61
		SOCIOS Y DINERO PEDIDO	18
		SOLICITUDES	63
		TEATROS	2
		VEHICULOS	32
		VARIOS	53

Se reciben estos avisos en nuestro mostrador desde las 8½ de la mañana hasta las 12 de la noche.

1. Compraventa de Propiedades e Hipotecas

ADOLFO Y HUMBERTO CANFORA

INDEPENDENCIA 3514 — U. T. 1986 MITRE

SEÑOR COMPRADOR:

El mejor conjunto de casas, terrenos, petit hoteles en venta particular en las zonas de Almagro, Caballito y Flores, de todos los precios, desde $ 5.000 al contado, los hallará usted en nuestro catálogo que se envía gratis a quien lo solicite.

NICOLAS A. TUPONI

LAVALLE 570 — U. T. 6394 - Liberlad — Oficina de Tierras e Hipotecas

VENDO:

A 1 CUADRA AV. SAN MARTIN, casita con garage, moderna, $ 8.500 contado y 15.000 en hipoteca.

AL LADO DE RIVADAVIA 7390, casita con garage, $ hab. $ 15.000 y 20.000 plazo.

HOLMBERG Y SUCRE, 10 x 35, jardín, 3 hab., adoquinado pago. $ 6.000 al contado, 8.000 en hipoteca. ¡Ocasión!

SOBRE RIVADAVIA, a 1 c. de J. M. Moreno. Altos y bajos, 10 x 45. $ 85.000.

Tengo 3.000 casas de todos precios y en todos barrios.

CASAS — TERRENOS — QUINTAS — 22

2. Teatros

Teatros

MAIPO
Esmeralda 449. Cía. Lírica Argentina. Hoy, 3 y 8 Empresa H. Calvo. Compañía alemana de operetas. Mañana: Sin novedad. Mañana, matinée, función de abono, estreno: Abschiedssouper y Fraulein Julie, con Rosa Salm.

MARTIN
Avda. de Mayo y Lima. — Empresa Francisco Delgado. Compañía española de comedia Fernando Vallejo. — Hoy, vermouth 11.30 y 3 y 8 y 10.30. Mañana, 3 y 8 y 10.30 Sensacional estreno: Mi niño no retira. A la 22, estreno: Los clavelos, debut de Juan De Caravaca. Plates, $ 1.50.

NUEVO
Corrientes 1528. U. T. (34), Mayo 6878. Hoy, tarde a las 3 y noche a las 8 y 10.30 estreno: New York Film Splendid: Fuego Eterno, con Jack Bombner (rubinsky). Edad de piedra: Noticiario accidental, cómico y tres actos. Mañana: Idem. Grandioso éxito del extraordinario film del Instituto Luce:

Boda de Príncipes

S. A. R. UMBERTO DE SAVOIA y S. A. R. MARIA DE BRABANTE. Mañana, Pascuas Florida, Estreno de los profesores. Función completa: Plates, $ 2.

MARCONI
Rivadavia 2226. U. T. (49), Cupo 0116. Compañía lírica italiana.—Hoy, a las 21.30: Lucia di Lammermoor, Mañana: Matrimonio segreto. Mañana, matinée: Rigoletto. Plates, $ 1.50.

ACIONAL
Corrientes 960. U. T. (34), Libertad 0016. Compañía nacional de sainetes. Hoy, a las 3 y 8 y 10.30 Gran espectáculo completo en su género. Mañana, vermouth y 3 y 8 y 10.30. Mañana, 10.30 consecutivo de teatro argentino. Por necesidad del teatro argentino, por necesidad del teatro argentino, hoy, a las 10.30 Mañana, a las 21 y 22 Regalo de Reis Antonio, a las 21 y 22 Misterio de Vasconcelos. Plates, $ 1.50 por cer.

ON JIHA
Victoria 1398. U. T. (37), Riveda 5510. Empresa Y. Delgado. — Compañía de comedias. Hoy, a las 3 y 8 y 10.30 Primer actor y director José Salguero. — Hoy, vermouth a las 11 y noche a las 21.45: Sensacional ruptura, comedia dramática en tres actos, de Jesusín Docent, con el artista de notable parecido de cantadores de jota Pilar Garcia-Jatte Rico, compuesto de los concurrentes de Zaragoza y Exposición Internacional de Barcelona. Mañana: la celebrada rondalla del Circuito de Aragón en su estupenda parida de baladores Pilarica-Chaparro. Plates, $ 2.

OPERA
Corrientes 860. U. T. (34), Libertad 0031. Gran compañía lírica italiana. — Hoy: Aida, gran espectáculo artístico. Mañana Sansón y Dalila, con los artistas Dolora Frau, Antonio Melgar, Gustavo Martelli, etc. Plates, $ 4. Mañana: Ebrema.

POLITEAMA ARGENTINO
Corrientes y Paraná. U. T. (34), Mayo 3814. Temporada oficial de 1930. Compañía de ópera argentina del celebrado maestro Pasquali. — Hoy, a las 21.30, gran éxito de bisutería:

EL ENSAYO GENERAL o EL TRIGEMINO FATAL

Plates, $ 2.

SARMIENTO
Cangallo 1060. U. T. (34), Mayo 6073. Gran compañía argentina de sainetes de Francisco Ducasse. — Hoy, a las 3 y 8 y 10.30 y 22.15: El rascarrín de los estrenos de Broadway, Grandioso éxito.

EL NACIMIENTO
Jaurete 1400. Gran extraordinario formado hasta la fecha: Gloria Guzmán, Hilda Moreno, Pepe Vázquez, Pepe Cabral, Pepe Ferrer, Pepe Pereyra, Pepe Zarate, Pedro Quarteto, Pepe Blanco, etc. Espectáculo para familias.

SMART
Corrientes 1283. U. T. (35), Libertad 2992. Cía. Blasco Podestá. — Hoy, a las 18.15. El viejo Nicolás. A las 21.15: Loma de miel. A las 22.15, 2 actos. Plates, $ 2.

SAN MARTIN
Esmeralda 255. U. T. (34), Mayo 6183. Cía. Italiana de operetas Odette Marzon, donde figuran los celebrados artistas Anita Orsini y Pedro Pedrini. — Hoy, a las 21.30: La viuda alegre. Plates, $ 3.

LICEO
Rivadavia 1455. U. T. (34), Mayo 4291. Compañía de comedias Gómez-Vergara-Marta. — Hoy, a las 22, gran éxito: Mi mujer es una reina. Plates, $ 2.50.
Mañana, vermouth a las 11: Un gran sacrificio.

SANGRE ROMAÑOLA (4)

por EDMUNDO DE AMICIS.

FEDERICO iba a lanzarse hacia su abuela, vencido por la emoción, cuando le pareció oír un ligero rumor, cierto rechinamiento en el cuartito inmediato, lleno de muchos viejos y de trastos. Puso entonces el oído alerta, para ver qué era.

LA lluvia azotaba los cristales. El ruido se repitió. La abuela lo oyó esta vez también. "¿Qué es?", preguntó, turbada, después de un momento. "La lluvia", murmuró el muchacho. "Federico, exclamó, ¿me prometes ser bueno?"

Iba a seguir hablando cuando la interrumpió nuevamente el mismo ruido. "No me parece la lluvia, exclamó, vete a ver". Pero añadió en seguida. "No, quédate aquí", y tomó a Federico de la mano permaneciendo con la respiración suspenna.

No oían sino el ruido de la lluvia. Luego ambos se miraron sin saber exactamente cómo había sido de pasos en el cuartito vecino. Entonces Federico, armándose de coraje dijo varias veces. "¿Quién anda ahí?" Nadie respondió.

3. Cinematógrafos

ALVEAR
Esmeralda 326. U. T. (35), Libertad 1522. Cerrado por reformas, instalación de equipos para films sonoros y parlantes y butacas Pullman.

ASTRAL
Corrientes 1641. U. T. (34), Mayo 3972. Hoy, a las 13.30 y 21.30: Verdadero estreno; a las 18.30 y 22.30, extraordinario éxito de la superproducción de la Metro del amor, primera gran ópera sonora: Mata Hari, con Greta Garbo, Nils Asther, Lewis Stone, Alice Chevalier, el cantor de Paris, y Jeanette Mac Donald, bajo la dirección de Richard Lubitsch. Localidades numeradas.

AVENIDA
Av. de Mayo 1298. U. T. (38), Mayo 5408. Hoy: Cómicos: Sentimientos de mujer; El divertido. A las 13.30 y 22.30: Verdadero estreno: Mañana: Los dos pillitos.

GALLAO THEATRE
Corrientes 371. U. T. (33), Mayo 1866. — Hoy, a las 16.40 y 21.15: Cómicos; 17.50 y 22: estreno sonoro y cantado: La canción del ukelele; 18.30 y 23, estreno sonoro Universal en español: Rosas: La dama de Shanghai.
Completa: tarde y noche, $ 2.

CAPITOL THEATRE
Avda. Rivadavia 1444. U. T. (44), Juncal 1379. Hoy, a las 14 y 22, verdaderos y super éxitos de la temporada: Gran estreno de Mackaill, Mahana: El rey de los reyes.

CATALUNA
Corrientes 2044. U. T. (47), Cupo 0063. Hoy, 6.30; a. 8.30; Los 7 pecadores; El enemigo del sexo; Tarde y noche, 6, 8, 10: Cómicos: Física Angelo, Jazz-clásico Orfeón.

CINE TEATRO TAMAGNI
SAN FERNANDO (F. C. C. A.)
Hoy, estreno preferencia: Flaco de la Suerte; novedades de films sonoros y parlantes

ELECTRIC PALACE
Lavalle 846. U. T. (35), Libertad 1844. Hoy, a las 16 y 22.20, últimas exhibiciones de la producción sonora: La reina de Hollywood; 17 y 21.35: recién cómica sonora.

EMPIRE THEATRE
Corrientes y Maipú. U. T. (31), Retiro 3130. Hoy, completa, 1, a. 3 y 5. A las 18.30 y 23, estreno Universal sonoro: La dama de Shanghai, por Gary Cooper, Lilian Murray y Mona Rico; 17.30 y 22, Conrad Veidt y Mary Brian en la film sonoro: El mago rojo; 16.30 y 21, cómicos y varidades.

Miércoles 9, debut de Carlos Gardel

ERIX THEATRE
Corrientes y Callao. U. T. Mayo 1555. Mañana, inauguración oficial de la temporada, con la producción sonora de Metayer: El Beso, erección máxima de Cinegraf.

GAUMONT
Rivadavia 1635. U. T. (38), Mayo 1873. Espectáculo mas. 3 orquestas. Hoy: 16.30 y 21: Los diamantes; 17.30 y 22: El amor que tú me das; 18.30 y 23: El bloqueo.

GENERAL MITRE
Rosa. Mitre 1322. U. T. (38), Mayo 4368. Hoy: Cómicos; Física Angelo; Atanda; Capitán.

GLORIA
Av. de Mayo 1255. U. T. (34), Mayo 6868. Hoy, a las 16 y 22, 3 films sonoros.

GRAN BIJOU
Cuenca 2734. U. T. (69), Devoto 1055. Hoy, a. 6, 8 y 10: Capitán de Ulises; Cuando llegan los payasos; Noticiario. Mañana: La estrella del espectáculo (sonoro).

GRAN CINE LOLA
Suipacha 370. U. T. (38), Libertad 0449. Hoy, completa, 1 a. 3 y 5. A las 18.30 y 22.

LA SALA INCOMPARABLE
Hoy, dos estrenos sonoros, a las 16.40 y 21: cómicos y varietades sonoros; 17.30 y 22: Mata Hari, con Greta Garbo y Nils Asther; 18.50 y 23: La dama de Shanghai sonora; 20 y 23.30: Cómicos; Física Angelo y varias celebres más. Completa, $ 2.

GRAN CINE FLORIDA
Florida 275. U. T. (33), Mayo 4626. Hoy, continuado desde las 13 y a. a las 23: Estreno de Los Arrabales, Tarde y noche: Gran revista cómica. T. y a.: plates, $ 1.50.

GRAN CINE LAVALLE
LA WAGNERIANA
Florida 526. U. T. (31), Retiro 2124. Hoy, a las 14 y 21: 10 números de varietés; 22: Corazones de Irlanda; a las 18 y 23, estreno de los arrabales, Mata Hari, con orquesta Percival. — Completa, $ 1.50.

GRAND SPLENDID VITRE
Santa Fe 1460. U. T. (44), Juncal 0884. Hoy, a las 13 y 22, estreno gran film sobre Inglaterra: Hombres de la independencia Fiel Natalia Pizzoni con Paris.

HINDU
Lavalle 836. U. T. 1253, Libertad 1118. Hoy, a las 14 y 21: 10 números de primísimos; El tomo, sonora y musical, p. tiempo; La estela de Paul Revere, 17.30 y 22: Varietades y cómicos sonoros; 16.10 y 21.30: La dama de Shanghai, sonora. Domingo, en matinée, a las 15.30, 18.15 y 22: Fiesta de gala, con orquesta Bonada en castellano.

METROPOL
Lavalle 869. U. T. 1253. Avenida 1928. Hoy, a las 16 y 21: 10 números de varietés; 17.30 y 22.30: La voz de la conciencia; 18.30 y 23: Cómicos; 20 y 23.30: El crimen del cuadro.

PALACE
Corrientes 751 U. T. 4711, Retiro 3795. Hoy, a las 16 y 21: 10 números de varietés sonoros; 18.30 y 22.30: El carnaval de la vida, p. C. Gabor y J. Gilbert.

PARIS
Rivadavia 155. U. T. (38), Libertad 2728. Temporada de films sonoros. Hoy, grandes las orquestas. Hoy, a las 21.30: Cómicos; 17.30 y 22: Cómicos y sonoros; 20 y 23, extraordinario estreno exclusivo:

LA VIRGEN FRIVOLA

y sonoro de una impresa de el estado. Función completa, $ 2.

PLAZA MONTMARTRE
Lavalle 845. U. T. (35), Libertad 0099. Hoy, gran espectáculo artístico: Mata Hari, con Greta Garbo y Nils Asther, en la victoria; Jolina, la modista parisina; Los amantes de Marruecos, Cómicos; Física Angelo. Orquesta: Chiquito y Fumo.

PRINCESS
Rivadavia 3255. U. T. (82), Retiro 2984. Hoy, a las 14 y 21: 10 números de varietés sonoros; 17.30 y 22: Cómicos; 18.30 y 23: El testaferro; El tiro ministro.

REAL CINE
Esmeralda 415-29. U. T. (31), Retiro 2908. Hoy, a las 14 y 21: 10 números de varietés. Temperatura gratuitas. Exito de la última

JULIO DE CARO

y Real Jazz N. Verona. Hoy, a las 14.20: El dandy de Broadway; 16.35 y 20.45: Varietés sonoros; 18.50 y 23: Cómicos; Física Angelo; 17.30 y 23.30: Cuatro hijas; 18.30 y 22.30: La orquesta del diablo. Exito del parodista Corona.

RENACIMIENTO
Lavalle 857. U. T. (35), Libertad 1899. Hoy, a las 16.20 tres matinées, 18.15 tres matinées y 21.15: Cómicos; 17.30 y 22: Cómicos de N. York y Londres, tan esperado en el Plata; 20 y 23.30: Cómicos; Física Angelo; Cómicos; Atanda; Capitán. Estreno sonoro y parlante hablado en castellano.

RIVOLI
Corrientes 1372. U. T. (47), Cupo 0149. Cía. Blasco Podestá. — Hoy, a las 18.15. El viejo Nicolás. A las 21.15: Loma de miel. A las 22.15, 2 actos. Plates, $ 2.

SAN MARTIN
Esmeralda 255. U. T. (34), Mayo 6183. Cía. Italiana de operetas Odette Marzon, donde figuran los celebrados artistas Anita Orsini y Pedro Pedrini. — Hoy, a las 21.30: La viuda alegre. Plates, $ 3.

SOLEIL
Corrientes 2150. U. T. (46), Mitre 3954. Hoy: El rico mozo Tonio; a las cuatro, el ocaso. Exito de la parcia Los Wandrell.

VERSALES
Santa Fe 1441. U. T. (44), Juncal 3796. La esta consagrada por nuestra mejor "Hoy", día de estreno, estreno de la temporada oficial de 1930. Debut de la orquesta Lamarque. A las 14 y 21: Varietades sonoros; 18.30 y 23.30, estreno: Las supersticiones de Lola, con Lola Lane y Lyle Talbot. Estreno sonoro: Juventud glacial. La boletería está abierta desde las 10 horas.

4. Variedades

CASINO
Maipú 326. U. T. (31), Retiro 3500. Hoy, a las 21, gran función de muchísimo. Bicero de Moreno y Lepe, Cisco y demás atracciones. Alberto Augusto y Jenny, Amsterdam Duo, Los 3 Alberto y demás atracciones. Danzas general. precios 1.50.

Pelican Dancing
357 - Montevideo - 357
GRANDES ATRACCIONES
Las Dos Mejores Orquestas
100 BAILARINAS
Lujo - Confort - Alegría

5. Navegación Aérea

Aeroposta Argentina, S. A.
CORRESPONDENCIA AEREA
Mendoza y Chile en 8 horas
Sobretasa (aérea) franqueo ordinario: CARTAS y POSTALES, $ 0.15 cada 5 gramos o fracción. MUESTRAS, IMPRESOS, etc., 0.50 cada 50 gramos o fracción.
Ultima hora en el Correo Central: Av. Alvear, 1100, Buenos Aires.
Indiq. siempre en los sobres "Vía Aérea"
RECONQUISTA 240 — U. T. 5768 y 5261, AVENIDA.

6. Programas de Radio

HOY, VIERNES

L. R. 3

(Radio Nacional)
a las 13: Boleros de Ricardo Lafuente Linares y Tabalda.
a las 16: Orquesta típica; Los americanos; dúo Amaya-Marañón; Raquel Rotar, canciones; Zaldívar, canciones.
a las 18.30: Compañía Olga Casares Pavanos-Angel Pelé, en transmisión de obra en tres actos "Perdida", de Pedro R. Anzo, 20 horas, cena.
a las 20.30: Diana Lavalle, guitarra.
a las 21.15: Pacho, bandoneón; señora Maglio, canciones; Agustín Magaldi, canciones; orquesta típica; dúo Magaldi-Noda, con guitarras.
a las 22: Orquesta típica sinfónica, de Angel Negri; Los americanos; Julia Perro, canciones; Tito Lara y Ciacchi, guitarras; Iglesia Pochoto; Cogorno, violín; M. Fali, piano.

L. S. 8

(Radio Bijou)
a las 13: Sara Agüero y Domingo Conte, canciones; orquesta típica; Sara Carrenno, romanzas; Los americanos; Ramírez, canciones.
a las 18.30: Zaldívar, canciones; cuarteto Fali; Sara Carrenno, canciones; dúo Lavalle, guitarras; Jaes Colon; Roberta Torres, canciones.
a las 21: Orquesta clásica; San Martín, canciones; Zaldívar, guitarras; Pedro Moreno, canciones.
a las 22: Orquesta típica; trío Guisado-Scheinlotz; San Lorenzo, romanzas.

7. Actividades Deportivas

ASOCIACION NACIONAL BUENOS AIRES

PROXIMOS GRANDES MATCHS:

MAÑANA: Moreno v. Francechini

SABADO 12:
LUIS VICENTINI v. JUSTO SUAREZ

Precios populares

8. Médicos

CIRUGIA Y MEDICINA EN GENERAL

Prof. Dr. Aráoz Alfaro, Ni-
ños y internas. Consultas, 15 a 17.
HUMBERATIA - Consulto-
rio del Dr. Palubert. Calle LAVALLE 1053

Dr. Julio Eduardo Marenco.
Consultas martes, jueves y sábados, de 14 a 16. Consultas: Lunes, miércoles y viernes, de 14 a 15 horas. Santa Fe 1521

Dr. Ricardo Heilman
CALLAO 132 — U. T. 46 - 5378, Cuyo

Dr. Isaac Primi. Médico Cirujano Ex Director del Hospital Ferrer, Ex Director de Clínicas. Ex Jefe de Trabajos Prácticos de Medic. Oper. De 15 a 17. Belgrano 2186. U. T. 47 - 2537. Lunes, miércoles y viernes

Dr. Abel Zubizarreta. Médico de Hospital de Niños. Cátedra. Consultas: Cuenca 2734. U. T. 69-0000.

Dr. Héctor Dasso. Clínica médica. Consultas martes, jueves y sábados. Cabrera Peligrini 435

Dr. Carlos Robertson Lava-
lle. Prof. titular de Patología Externa de la Facultad de Bs. Aires. Clínica, jefe de la sala del Hosp. U. T. Rubén Stella. Cirugía general. Tuberculosis Oeste. Consultas de 2 a 4 p. m. Sarmiento 1250.

Dr. J. Andrés Aguirre. Médico cirujano. V. Alsina 1368. Teléfono Alsina 1. Consultas de 14 a 16.

Dr. A. A. Maresca
Médico Cirujano y Partero
Profesor de la Facultad. Suipacha 948
FRECUENTE: Tres Arroyos, 1000

Doctor Félix Roca. Clínica
Médica y Consultorio. Av. Forest 776.

Dr. Guilmar Gurfinkel. Emf.
Interna: de 14 a 19. R. Peña 582. U. T. 4820. Rivadavia.

Dr. Jorge A. Santa Marina
Clínica en general. Consultas: Cuenca 1772, 2o. piso. U. T. 3710. Mayo

Dr. German Nicenbolm
Consultas: Lunes, martes, miércoles y sábados. Calle Uruguay 172, 2o. piso. U. T. 3710, Mayo

Dr. Guillermo A. Bosco
Profesor de la Facultad. Suipacha 943
Enfermedades internas

Dr. Carlos A. Troise. Medi-
co del Hospital Mitre. Bernardo 1956 (Barrancas y Junín). U. T. 47-0359. Forrera.

ENFERMEDADES DEL PULMON

Doctor P. Groppo
Consultas: Lunes, miércoles y sábados
U. T. 22-0034. Avellaneda

Tuberculosis y Niños
DOCTOR ROTTI
San Martín 619, U. T. 11 a 18 horas

Dr. Juan Pou. Enfermeda-
des del pulmón. De 13 a 16. Corrientes 1543. U. T. 46-3111. Mitre. Consultas

Dr. Agustín Alvarez. Enf.
internas. Esp. corazón y pulmón. Rayos X. Cons. 14 a 16. Cuenca 2734. Cuyo 0116. Mayo 1416. U. T. 69-0000.

Dr. GUSTAVO SOTO
ENFERMEDADES INTERNAS Y NIÑOS
Director del Instituto Pasteur de Avellaneda. Consultas: Lunes, 20-21h. Avellaneda 0000.

Dr. Posleman. Consultas y atención a domicilio. Consultas: Lunes, martes, sexos. Diatermia. Cons.: de 14 a 18 horas. Carlos Pellegrini 877. U. T. 4-3111, Mayo.

Tuberculosis Pulmonar y
Niños. Consultas: Lunes, martes, miércoles, sábados. Tratamiento de la aspiración del método Andreotti. Medico especialista. Corrientes 1370, 2o. piso. De 17 a 19 horas. U. T. 35-1152. Mayo

Dr. Genaro Giacobini
Especialista en las enfermedades del pulmón. Sábados y Niños. Cuenca, 2088. U. T. 69-0000, Cuyo. Consultas de 14 a 16 y de 11 a 16.

8. Médicos

PARTOS - ENFERMEDADES DE SEÑORAS

Prof. Trongé. De 15 a 18
horas. Rustamante 1855. U. T. 71-0942.

Profesor Julio Iribarne
CORDOBA 1820

Dr. MARANO. Del Hospital
Ramos Mejía. Señoras y Internas.
MEJICO 2515 — U. T. 62-1031

Consultas de 14 a 16.

Señoras. Dr. Oscar Rodri-
guez. Médico del Hosp. Ramos Mejía y Niños. Consulta de 15 a 18. Lavalle 3000. U. T. 71-0165.

Dr. Martín Reibel. Jefe del
Servicio de Ginecología del Hosp. Rawson. De 13 a 16. San Juan 3161. U. T. 61-2408.

Dr. Esquivel. Especialista
en enfermedades de Señoras y Niños. Consulta de 14 a 17. Belgrano 2850. U. T. 62-3858.

Dr. T. Scannavino
VICTORIA 4109 — U. T. 40 - 1733

ENFERMEDADES DEL ESTOMAGO

Dr. G. Moner. - Jefe en el
Hospital Español. Estómago, Pulmón, Riñón. Sarmiento 905, 1o. Tel. 35-0000.

Hígado - Estómago
Intestinos - Vértigo - Debilidad - Sangre - Nervios - Cálculos - Piedras. Especialista Dr. PASCUALIS. Calleo 98 De 14 a 18 hs. menos martes y jueves.

GARGANTA, NARIZ Y OIDOS

Dr. Zambrini. Profesor su-
perior de la Facultad de Medicina. De 14 a 16, menos los miércoles. Viamonte 728.

Dr. Kennedy. Cirugía gene-
ral. Esp. nariz, oídos y garganta. Cons. del Dr. Urbanaty. Rivadavia 7030.

Dr. E. T. Frers. Enfermeda-
des de garg., nariz, oídos. Viamonte 818.

Dr. Enrique Ferreyra. Pro-
fesor adjunto de la Facultad de Medicina de Bs. Aires. Viamonte 892. U. T. 35-0788

Dr. A. Forero. Córdoba 838.
Esp. otos. Comprobantes cuatro años estudios. Consulta: Martes, miércoles, viernes. Diatermia. De 15 a 18.

Dr. Jorge C. Aulbom. Enfer-
medades de garganta, nariz y oídos. De 14 a 16. Bsa. Fe 3598. U. T. 71-3453, Palermo

OCULISTAS

Dr. Ruzo. Oculista del Hosp.
Militar. Rawson. "La Prensa". Lavalle 910

Oculista. Dr. F. Belgeri.
Jefe del Consult. del H. Alvear. Consultas de 15 a 18 horas. Retiro hora anticipada. Reconocimiento Mitre 1541. U. T. 47-0840, Libertad

Dr. Rebuffo. Enfermedades
de los ojos a 11 y 14 a 17. R. Mitre 1933

Dr. Mario Figueroa Alcorta.
Ex Jefe del Hospital Oftalmológico. Esmeralda 634.

Dr. Amoretti. Diplomado en
enfermedades de ojos. Consultas, lentes, tratamiento, todos los días. Consultas por prescripción médica. Rubeni Hotel Moderno. Tucumán 1426. U. T. 41-0000.

RIVERA No. 87. Atiende partes
especialmente. Consulta: Martes, Jueves. Partera. Rec. pens. Cons. de 2 a 4.
DELGADO 1181. U. T. 34 - 0019

Dr. Ricardo Gómez Ocampo. Consultas de 14 a 16. Bonde 490. U. T. 62 - 3753.

Primera partera de la Maternidad
del hospital de Niños. Recibe pensionistas. Consultas todo el día. Rivadavia 5761. U. T. 3765, Caballito

Lucía M. Vázquez. Partera. Recibe
niños pensionistas. Consultas todo el día. Carcarañá 3832. U. T. Tel. 2481, Mayo.

Matilde Habiague. Partos, enfer-
medades, médico. Carlos Pellegrini 893, departamento 1. U. T. 35-0000.

Alicia Pérez Mendieta. Partera. Se
cura, pens. Sarmiento 1070. U. T. 47-0359.

María A. del Río de Valmi. Parte-
ra del Hospital V. Alvarez. Recibe pens. Médica de Cabecera. Consultas: 14 a 17. De Doellinger. Partera. Agrogada del Hosp. V. Alvarez. Teller 837, Lusiana.

12. Farmacias

FARMACIA DROGUERIA

Defensa 197. Sucr. Madrid 84. U. T. 33-3381
Farmacia Central. Consultorio Médico
en "Salto". Esmeralda esq. Sarmiento 799.
U. T. 31-0000. Cons. 14 a 16. Cerrado.

Se atiende a cualquier hora
por teléfono. U. T. 38 - 3527. Mayo.
Farmacia "Nuevo Mundo". CALLAO 1000.

Enfermera Diplomada
Da inyecciones de 18 a 20 horas. Precio 1 $. Calle Tucumán 1270.

Farmacia Anglo-Americana
Abierta hasta las 2 de la mañana. Avenida de Mayo 1404. U. T. 3710 y 2362, Mayo.

14. Laboratorios y Análisis

Laboratorio de Análisis Médicos.
Dr. Silvio E. Parodi. Prof. tit. de la F. de Medicina. C. Pellegrini 893. U. T. 47-0359.

15. Abogados

ESTUDIOS DE ABOGADOS

ESTUDIO DE LOS
Dres. Melo y Miseggi
Procurador: Ernesto R. Fregoni
Cuenca 2088. U. T. 69-0000.

Dr. Julio Moreno. Abogado.
Av. de Mayo 1130, 5o. p. U. T. 47-1000

Dr. Ricardo Gómez Ocampo. Ex Juez de Paz. Abogado. Se ha abierto su estudio en la avenida de Mayo 1404. U. T. 3710 y 2362, Mayo. Consulta

Dr. Fernando de Andreis y
José Gieberg
SARMIENTO 1253. U. T. 34 - 1037

Dr. Ricardo A. Fisch
Abogado
Avda. ROQUE SAENZ PEÑA 347

Dr. Leonardo Pincus. Abogado.
Dpto. 8. Santa Fe 1250. U. T. 41-6000

Dr. Norberto Gorostiaga. Abogado
Tucumán 122. U. T. 3381-3376, Tucumán

Doctor Vicente C. Gallo
Estudio de Abogado
Avda. ROQUE SAENZ PEÑA 347

ALBERTO PADILLA
Abogado. Consulta: Tucumán 1426. U. T. 0000, Mayo.

9. Sanatorios y Clínicas

SANATORIO ARGENTINO (S.
A). Para enfermedades mentales y nerviosas, Alcoholismo, Toxinomanía, etc. Director técnico. Prof. Dr. José T. Borda. Médico director: Julio C. Tuneco. Médico director: Dr. José Raúl Monasterio Ocampo. Rivadavia 5120. U. T. 33-3120. Caballito.

Clínica del Llueca
Venéreas - Sífilis
Curaciones por ahorro económico. Con todos los tratamientos modernos. Diatermia. Consultas: Martes, Jueves, Sábados. Consultas gratis. Atención: de 9 a. 12 y de 19 a 21 horas. Rivadavia 5047. U. T. 46-2012.

10. Dentistas

SIUTTI ALFREDO
Trasladó su consultorio a Pueyrredón 390
U. T. 47 - Cuyo, 0868

D. Dullizzi. Dentista. Consultorio
dental. Avenida Sáenz 995.

Dr. Fasce. Hospital Italiano. Dientes sin placas. Especialidad en puentes duras sin dolor. Precios reducidos. De 14 a 18. Rivadavia 4111. Consultas gratis, por horas.

SIUTTI. ORETES 1. Dentista. Sienpre en su consultorio.

Dr. Carlos Núñez. Dentista.
Consultas de 14 a 19. Cuenca 2330, 1er. piso. U. T. 23 - 6331, Boca Orden.

Dentad. irrompibles. Inv. alemán,
quedan fijas, eterna; $ 8 por diente, cons. gratis. Cons. de 14 a 20. Tucumán 1426. U. T. 4655. Mayo. De 14 a 18 horas.

Lola G. Goell. Dentista
AVENIDA SAN MARTIN No. 1642

CLINICA DENTAL
F. M. Galindez. Dentista. Partes alveolar, Dientes lijos sin palacar. Consultas de 9 a 12 y de 14 a 18 horas. Sucursal 548.

Dentaduras completas anatómicas
que no se caen, dientes lijos sin palacar. Cons. del Dr. Urbanaty. Rivadavia 7030.

CLINICA DENTAL HADDAD
Rosario 2. Martes, Jueves y Sábados.
Tucumán 426. U. T. 31 - 1437.

MECANICOS-DENTISTAS

Composturas de dentaduras pesti-
nas en cuatro horas, $ 2; dentaduras irrompibles. CARLOS PELLEGRINI 521.

11. Parteras

PARTOS Dr. Bero. Jaavera 1249
U. Tel. 47 - 0354.

Amalrian. Partera. Madrid - Bue-
nos Aires. Consulta, gratis, pens. Piedras 84.

Mercedes Cin. de Saavedra. De la
Mat. del Hosp. Alvarez. Cons.: 14 a 17. Cuenca 2088. U. T. 69-0000, Cuyo.

Matilde Pastorino. Partera diplo-
mada. Atiende en la calle Ecuador 647.

Irenda, partera, cons. gratis, pensi-
Paraguay 1247. U. T. 1313, Plata. A 10 horas.

Erinda O. de Arpe. Partera. Al
to 14 a 19. Rec. pensionistas. Paramatrio Paraguay 1247.

Formicheli. Cirugía general. Al
enfermos de partos. Médico. Hospital Alvarez. Consultas todos los días. Consultas por prescripción médica. Rubeni Hotel Moderno. Tucumán 1426. U. T. 41-0000.

RIVERA No. 87. Atiende partera
especialmente. Consulta: Martes, Jueves. Partera. Rec. pens. Cons. de 2 a 4.
DELGADO 1181.

BREVES TRAGEDIAS DE LA VIDA MODERNA

por Jimmy Murphy

15. Abogados

ESTUDIO JURIDICO
CONSULTAS LEGALES E INFORMES COMERCIALES
Sala-Cuenta, F. Alvarez Betrán: Cuenta Tucumán 1, Sección Fiscal
Avda. BELGRANO 2, Sección PEÑA 347
Escritorio 107 y 108

Dr. Víctor Molina
Abogado Sección Fiscal
Av. de Mayo 605. U. T. 4954. Av.

Dr. Fernando H. Matera
Abogado. Consultas gratis a los heridos en "Crítica". Av. R. S. Peña 631. U. T. 33-3281

Antonio M. Moreno, Abogado
Piedras 25. Av. 9 de Julio 215. Santa Fe

Dr. Bernardo Sierra
LAVALLE 118. U. T. 31-3988. Retiro.

Dr. Domingo Giordano
Estudio Jurídico
Talcahuano 425. Inter. piso. U. T. 35-2304

Dr. Aquiles Yzobone, Abogado
Estudio Rosario 48. U. T. 33-6278. Avenida.

Dr. Joaquín Vergara Campos
Defensa en Lima y San Martín
Estudio: Avda. de Mayo 625. Ba. Ai.

Dr. Héctor Lafaille
Abogado
LAVALLE 1244. U. T. 4298. Mayo

Dr. Jesús H. Paz
ABOGADO
CERRITO 843 U. T. 6211. Plaza.

Dr. P. Rodríguez Villar
ABOGADO
AVENIDA DE MAYO 1128, 2do. piso

DIVORCIOS

Divorcios en Montevideo
Dr. CORDERO Corrientes 2368

16 Escribanos

Hortensio Criscuolo
Escribanía Registro Nº. 141
25 DE MAYO 176. U. T. 3897, Avda.

Juan Carlos Calvete, Escribano
25 DE MAYO 824 U. T. 33-0262

Dr. Raúl Lopez Casanillas
Escribano Registro 1
BARMENTO 213 U. T. 33-2308

ESCRIBANIA NACIONAL Y PROVINCIAL
De Amelia J. Bravo. Corrientes 455

Felipe T. Ibañez, Escribano
Cangallo 430, Sa. piso. U. T. 4689, Avda.

Antonio Lopez Calatayud
Escribanía y Registro Público
LAVALLE 1240. U. T. 35-7116. Mayo

Víctor A. B. Virgilillo
ESCRIBANO NACIONAL
Sucut.: Victoria 1625, 2. Ho. U. T. 35-2221.
Prof.: Gorbeia 11. U. T. 54-2855. Parque.

Jacinto Fernández, Escribano Público
Cangallo 430, 4o. piso. U. T. 33-2124.

Escribanía López. Héctor Lopez
Altos 4 Esq. Omar López Mendez. Registro. Av. Diagonal Pte. R. S. Peña 501.

Alberto Warnes, Escribano
SECCION ESPECIAL
Montevideo 641, 4o. piso. U. T. 33-6387

Clorindo Mendieta
Florida 25. U. T. 5094, Mayo. U. T. 34
Rosario: San Lois 1372. U. T. 5844. U. T. 50
Antonio M. Solari y Carlos Rodríguez, Escribanos, Sarmiento 442, escritorio 122. U. T. 31-1530, Retiro.

Eduardo C. Muntoni
y Edecio F. Moyano
Lavalle 1368. U. T. 35-3248, y Mendez Darío Benito y Luis C. Valente
Escribanos
Av. de Mayo 679, y Rivadavia 748
U. T. 3657 y 3254, Mayo

INGENIEROS CIVILES

Raúl Carballo. Ingeniero civil
U. T. 60-0626, Juan B. Alberdi 673

PROCURADORES

TOMAS MASOTTA
Atiende especialmente asuntos de sucesiones de trámites. Consultas gratis. CANGALLO 430, escritorio 215 y 16

17. Despachantes de Aduana

Juan Arzeno
Despachante de Aduana
Diagonal Norte 433
U. T. 33-2176. Avda.

Alberto Fontana
Despachante de Aduana
Edificio de 440 frente. U. T. 23-1866

21. Dinero Ofrecido

ADELANTAMOS
cualquier cantidad sobre casa, terreno y comercio. Enrique Pérez, Corrientes Kerd. Escribanía 216. U. T. 21-6540.

Adelanto dinero a pequeños negocios, rápido. Florida 256, escritorio 215.

A comerciantes e industriales, mínimo interés, condiciones ventajosas. Unión Ter. A. Rosenquist 216. Unión Telefónica Entre.

A empleados, comerciantes y propietarios, acuerdo crédito a 10, 20 y 30 meses. Nuevo Establecimiento Argentino Cía de Victoria 446.

A herederos y sucesiones, doy dinero en 48 horas. Lavalle, Lavalle 1368.

22. Restaurants

EL MENU DEL DIA - ESPECIALIDADES

SE COME BIEN
SE BEBE BIEN
1928 1929

Restaurant CONTE
Cangallo 960. U. T. 35-0849

PARIS HOTEL
AVENIDA DE MAYO Y SALTA
Un salón más elegante y concurrido. La mejor cocina internacional y criolla. Servicio a carta. Vermut, día de moda. Cab. 5 1.

AGUA ARAUCANA
La más liviana

VUONO
¡A cenar bien! Cocina Napolitana
CORDOBA 3221

Cabañas, Carbajal y Punch
SON LOS VERDADEROS HABANOS

LA NUEVA AURORA
Cocina española en parilla a la criolla. Servicio a la Española. Abierto día y noche. Castillo y Cía. Entre Ríos 251. U. T. 37-4156. Monserrat.

Comer, beber bien y pasar el tiempo feliz, en Restaurant "Ideal" y Bar "Aviador" Leandro N. Alem 452.

CONFITERIA CONCORDIA
OCHO LOS AFAMADOS
PICOS Y PICOSITOS
OMEGA

AGUA ARAUCANA
La más liviana

Después del Café, Tome
Caña Quemada "Ideal"
DE VENTA EN TODAS
LAS CASAS DEL RAMO
La Gran Bebida Argentina

Restaurant "El Pueblo" Av. Callao 1400. Especialidad en cocina nacional. Los mejores platos de la cocina criolla, tuco y cazuela. Vermut de 11 a 13 hs. Especialidad "Grill" que hace los mejores asados de Ba. Ai. Salones para familias. Teléfono. 35-0918.

VINO "FREISA"
Argentino TOMA
NO HAY RAMA MEJOR

RECLAMELO

Restaurant Castilla
ABIERTO
Edificio Rivadavia 1261
Especialidad Tallarines
Abierto día y noche. Salonchos para familia

Restaurant Julien. Esmeralda 501. Pedidos a domicilio. U. T. 31-1328. Plato del Día: Lunes, Ravioles de Montón; Martes, Bacalao Fritos; Miércoles, Bonet en Dulce Bourguignon; Jueves, Cazoulet Provenzal; Viernes, Cabezas Fiambres; Sábado, Tripa a la Moda de Caen; Domingo, Perdices Farfaloche. Los Sábados Vigna.

22. Restaurants

ARMENONVILLE
Restaurant - Tenis - Dancing. Av. Centenario 2360. Grandioso programa de atracciones. Pollo a la Española. Cordoncita al fuego lento, amplias plazas para estacionamiento de autos. Terrazas, Jardines. Cocinas de primer orden. Programa continuado de mediodía. Reuna usted a sus amigos en el Armenonville.

Restaurant El Trocadero
Bartolomé Mitre 556
Edificio Tornquist. Tenemos de invierno. Platos especiales. Audiciones por la renombrada orquesta Ben Berman, desde las 20.15 a las 24 horas. Los mejores vinos importados. SALONES PARA FAMILIAS

AGUA ARAUCANA
La más liviana

Pide en todos los buenos restaurantes los Vinos "La Colina" Insustituibles para comer bien
Vinos "La Colina"

Carabanchel
El Mejor ANIS
Delicioso
Estomacal
Digestivo

Restaurant Royal Keller. Corrientes 788. U. T. 31-2915. Salones de fiestas y banquetes. Todos los días, a las 4 de la mañana, esp.: Marmita Henri IV, $ 1.20. Vinos finos estrella. Edicios. Lar y Alegría.

Restaurant y Bar "Cap Polonio"
de Sagrizzo y Rambaldi. Corrientes 321.

Salón Imperio
LAVALLE 766 U. T. 31-2878
Las dos mejores orquestas de Jazz y Danzas
SERVICIO ESPECIAL DE BAR. TODOS LOS DIAS, FIESTA DE SALÓN FAMILIAR DE 17 A 0.50 HORAS.

Restaurant "Vértiz"
- de -
A. MONTANA
Av. Vértiz 1600, Salón de baile, reservados y Glorietas
Especial: Jamón Serrano, Ranas, Pastas, Pescados, Mariscos, Pescado a la Andaluza y Conejos.

23. Pollos al Spiedo y Fiambrerías

LA FAMA Pollos a lo Spiedo, $ 2.50
Fiambrería Restaurant y Fiambrería
SANTA FE 4611 U. T. 71 - 0438

Hotería "Sportman"
Fiambrería y Pollos al'spiedo
CORRIENTES 1402. U. T. 37 - 3570

Hotería y Fiambrería
SANTA FE 2800. U. T. 41-0000. Jueves Fiesta por teléfono POLLOS exquisitos a la ESPIEDO y se los mandamos al espejo.

24. Bars

Bar Mundial. Av. de Mayo y Bqo. del Retoro. Cam especial en centinería.

BARES AUTOMATICOS

AUTOMATICOS
Callao 400 y Trimuvirato 802
Productos de calidad. Instalación higiénica completa

25 Confiterías

SERVICIO DE TE Y LUNCH

Confitería "La Feria", de Flores. Servicio de Lunch, almuerzos pedidos a domicilio. Rivadavia 6000. U. T. 66-0652

LA PAZ
CHACAS esquina LIBERTAD
Centro de reuniones sociales.
U. T. 41. Plaza. Pedir 10

"NIZA" - BOMBONERIA
Especialidad bombones. Rivadavia 4000
U. T. 0633, Rivad. JESUS GARCIA

Confitería "Ideal"
Botanas, Helados. U. T. 33-0262 Libertad
Unica casa Marrón Glacé a $ 1 el kilo. Viamonte 1313, U. T. 44 - 3033.

CONFITERIA
DEL MOLINO
Rivadavia 3691. U. T. 47 - 7569
Salones y Servicio para Banquetes

Confitería "L'Aiglon"
FLORIDA 146 U. T. 35-4875, Mayo
Sirve un Roquefort Lunch Amoroso, inédito vino o cerveza, al medio de $ 1.40. "América" ofrece a Vd. SUS BUENOS salones. Servicios para banquetes y comunidos. Santa Fe 2422-32. Teléfonos: U. T. 46 - 0075, Juncal y 41 - 0225, Plaza

26. Los Grandes Hoteles

Majestic Hotel
Avenida de Mayo y Santiago del Estero
Habitaciones individuales con baños

HOTEL "EL AGUILA"
Comodidades para familias
Precios módicos CALLAO 863

27. Casas de Pensión

PARQUE HOTEL
VICENTE LOPEZ, U. T. 2 - G. A.
Domingos y días festivos: tés danzantes con JORGE VIGNOLA y su orquesta. Almuerzo incl., $ 7.5 c. uno. Mille 442, dep. 3o.

Hotel Mondarriz. Lavalle 33. Habitaciones de lujo, a 3 c. pensión a 2 días, tres $ 50. Baños p. p. a mair., c. pens., m. $ 1.500 Depósito. a 1.500. c. pens., mes 70.

Hotel "Savoia" Rivadavia 1577-83
Dos cuadras amplias, desde 1.50 a 7 cuadras. Pensión y habitación. Alquiler 1052. U. T. Teléfono. 38-0918.

Enc. Mitre 977. Amplias piezas con pensión, baño, teléfono. $ 2 y $ 75 por mes.

28. Cigarros y Cigarrillos

POUR LA
NOBLESSE
ESTUDIO COLORADO
50 centavos

Haga su gusto en vida: Fume Bock

CIGARRILLOS
EMBAJADORES
¡Superos!
20 CENTAVOS

28. Cigarros y Cigarrillos

PLAYER'S
Virginia
12 cigarrillos 0.60
Golden Flos "Virginia"
de Marca. a 0.45 el atado
CIGARRILLOS

CAPSTAN
El más prestigioso
cigarrillo inglés
12 por 45 centavos

Iría al fin del mundo por un Camel

POUR LA
NOBLESSE
20, 30, 40 y 60 ctvs.

29. Instrucción Pública

ACADEMIAS

Aprenda una profesión por correo
Escuelas internacionales
(Internacional)
(Correspondence Schools)
AVENIDA DE MAYO 1296
Mecánica, Electricidad, Ingeniería, Comercio, Propaganda, Idiomas, etc. Pida antecedentes y muestras gratis. Tenacidad", que remitimos gratis.

Academia de Idiomas Lenthi
Suscr. en 1916. Sistema pop. por Ch. Nacion. Curso completo de la mecánica desde 1.50. Profesión en 2 meses. No es requisito preparación. Obtenemos colocaciones. 2021 - 1 - 2 - 3 - 4 - 5 - 6 - 7 - 8 - 9 - 10

Nueva Academia Industrial
Enseña solidaria autónoma. Tomo mecánico. Curso completo. Duraro y noct. Pedre Obrera 580. U. T. 50 - 8602. Caballito.

The Berlitz School of Languages.
847 - Av. de Mayo - 847. UNICA VERDADERA BERLITZ en Buenos Aires. Inglés, Francés, Alemán, Español, Latín, Italiano, Portugués, etcétera.

DE GRAN IMPORTANCIA
Prótesis dental, moderna a anfoseto, electrotécnica, dibujo, construcciones de hormigón, metálicas y sanitarias. Bon ancia de corta duración.
UNIVERSIDAD POPULAR DE BUENOS AIRES
Sarmiento 2648 U. T. 47-8279, Cuyo de mañana: de 10 a 22 horas

INGLES, PROFESOR univ. LORENZO, Corrientes 1000, 3o., trad., etc. Bulpacha 856, U. T. 41-0659.

Adquiera usted un libro de dentista moderno, profusamente ilustrado en 3 mesos, cursos diurnos y nocturnos. Academia de Prótesis Dental para ambos sexos. 5750 - Rivadavia - 5750.

CONSERVATORIOS DE MUSICA

ESCUELA DE VIOLIN
Profesor Aldo Tonini. CORDOBA 716.
No es otra escuela.

J. DE CARO
Desde $ 5 y hasta $ 100 ensaño en 3 meses piano estilo moderno, violín piano, violín, guitarra, bandolín, acordeón, mandolina, solfeo.
MEJICO 2018

CONSERVATORIO "MELANI"
Corrientes 1544 U. T. 46-0000. Se trasladó a Independencia 1826.

Conservatorio Argentino
Director:
E. Palleracchi. Córdoba 1211

Conservatorio PACASSI
Premiado con medalla de oro y diploma de honor. CALLAO 561. U. T. 41-0244. Mayo

Conservatorio de Musica
de Buenos Aires
Bmé. Mitre 840. Director fundador ALBERTO WILLIAMS, 108 sucursales en la República. Matrícula abierta de 9 a 11 y de 15 a 18. Clases de marzo a diciembre.

PROFESORES

Profesor de bandoneón, necesito para conservatorio. Medina 126.

El canto, facilidades de estudio, profesor, tono, enseñanza a domicilio y de 13 a 18. México 2168.

INSTITUTOS

INSTITUTO
José Manuel Estrada
INCORPORADO
Abierta la inscripción para los cinco años del Nacional y primario.
Solicite prospecto: Av. Rivadavia Belgrano 1070 U. T. 47 - 6634, Cuyo.

INSTRUMENTOS MUSICALES

Bandoneones El Concertista y A, desde $ 100, a plazos $ 10 por mes, violín desde $ 15. Celestino Fernández Bartolomé Mitre 975.

Pianos de cola Gassion, Erard, por pesos 150, Bosseist 500. Bmé. Mitre 978.

Pianos y autopianos alemanes Zimmermann, Carl Otto, Schweichler, a precios de importación, fac. pago. Celestino Fernández y Hno., Bartolomé Mitre 975.

OCASION: Por $ 40 entregamos piano alemán Zimmermann nuevo, garantido por 20 años. Importadores: Celestino Fernández y Hno., Bartolomé Mitre 975.

Bandoneones 71 teclas, marca AA, venda a precio de fábrica, $ 125, contado y plazo. Casa Núñez, Sarmiento 1066.

30. Libros y Librerías

¡Ya se está agotando la edición estándar Rosario Gallardo, del célebre libro "Lejos de las alambradas", por Elvira Erich Dellepiane, por cuyas páginas desfila el drama de la inmigración, después, despiadadamente, a miniatura de la existencia de las llanuras de fuego en los campos de concentración, cuartel de Ejército, Tribunales de Justicia, Casas-Cuna, Monteveideo 22, o en Casa Rosario, Rivadavia 1052.

A domicilio compramos libros. Corrientes 1150. U. T. 0828, Libertad.

"La Naturaleza y el Hombre", por Ernesto Haeckel, 2 tomos, 1 pesos. Obra aprobada por el Consejo de Educación y adoptada en Universidades y en las escuelas y colegios nacionales. Dirigirse a Mundo, librería y publicaciones. Casa editora R. PALUMBO, Lavalle 1072.

31. Automovilismo

MARCAS Y NUEVOS MODELOS

VICTOR HURETA (Sdad. en Com.)
Automóviles Graham Paige
Dirección y Talleres: Bmé. Mitre 601
Exposiciones y ventas
Avda. del Mayo 902 Caballito 1001

Automóviles Dodge
Exposición y ventas
Fevre y Basset L. N. Alem 1653

Hupmobile
Es, por excelencia, el coche de distinción. Exposición y ventas:
CHIESA CITY y Cía.
Avenida de Mayo 1212

Treinta Gran Concurso Semanal

CRITICA realiza una serie de sorteos semanales, con premios para todos 1 : avisadores de la sección

AVISOS ECONOMICOS CLASIFICADOS

EL PREMIO DE ESTA SEMANA:
CIEN Pesos en Efectivo

Tome Vd. parte en estos sorteos, que realizamos de domingo a domingo, insertando un aviso en nuestros

AVISOS ECONOMICOS CLASIFICADOS

Treinta Gran Concurso Semanal

31. Automovilismo

Automóviles Marmon
Dodge $ 4.900 a $ 8.700
Economía. — Seguridad — Rapidez
Solicite una demostración
Exposición y ventas
EDUARDO ESTANQUET Ltda.
Charcas 1375 U. T. 41 - 4459

Columbia
Sociedad Anónima Nacional de Seguros
Capital $ 1.000.000
ASEGURE SU COCHE
Reconquista 30 U. T. 30-3035 al 7

ACCESORIOS Y REPUESTOS

REPUESTOS LEGITIMOS
Delco-Remy y Auto-Lite
C. GOFRE y Cía. Piedras 720

BOCINAS SPARTON
sin competencia en calidad y precio
L. A. DUFAUR y Cía.
Bmé. Mitre 2325 BUENOS AIRES

CAMIONES

Camiones Dodge Brothers
Fevre y Basset L. N. Alem 1653
Los Reyes del Camino

$ 200 mens. entr. camión
Ventajosísimo nuevo, carrocería a gusto del int., solicitan inf. por carta a Alvarez. Calle Corrientes núm. 1298, departamento 1.

ESTACIONES DE SERVICIO

Estación de servicio para la electricidad del automóvil. Paraná 720

Estaciones de Servicio y venta de autos. Equipamiento en maquinarias para sillas. L. A. DUFAUR Y Cía. Bmé. MITRE 2325

Vélez Sársfield y Liniers.
Taller de reparac. de autos y engrase automóvil. Rivadavia 6684. U. T. 7613, Floresta.

AUTOS USADOS, COMPRAVENTA

A... La Bolsa del Automóvil
RIVADAVIA 1935/55. U. T. 47 - 4675.
Exposición y venta de coches de calidad reconstruidos con garantía legal. Adelanto en consignaciones y afines.

Antigua Casa Roger
Venta de repuestos de todas clases, de marcas acredit., bien revisados y selecc. Facilidades de pago. Paraguay 2842.

Chrysler nuevos y usados
AGENCIA CHRYSLER, BELGRANO
CARLOS GARDEL 1050 PARAGUAY 2842

Taxímetro marca Mascard
se vende. Tratar. Warnes 960.

Benjamín E. Frigerio y Cía.
Adel. y compra de autos. Revisado y reparación. Bmé. Mitre 2132. U. T. 71-0078.

Renault doble faetón sport,
5 asientos, en perfecto estado. Rueda de alambre. Se vende gran ocasión. Lavalle y Callao.

Antes de Comprar Automóviles
y camiones visite la casa O. PRIULI y Cía. Rodríguez Peña 2761.

Camiones "International"
totalmente reparados en nuestros talleres, se venden. Verlos: Australia 2686; tratar: Chile 501.

Isozaga Co.
Ofrecen a usted el auto que le conviene
ENTRE RIOS 2325 U. T. 22-2137
G. O'Friel y Cía Bmé. Mitre 2741.
Vistosos. Remates miércoles y viernes.

Unicas oportunidades de
autos de ocasión, provenientes de permutas. Avda. Alvear 3410. U. T. 11-6818.

33. Compañías de Seguros

La Holando Sudamericana
Seguros - Incendio - Robos
Automóviles contra todo riesgo
MAIPU 63 U. T. 35-1510 y 1435. Mayo
Sin compromiso solicite condiciones

La Equitativa del Plata
Sociedad Anónima de Seguros
FUNDADA EN 1897
Incendio - Automóviles
— VIDA —
Emite las pólizas más modernas y liberales
Avda. Pte. Roca 101 Peña 570
BUENOS AIRES

"ROMA"
Compañía Italo Argentina de Seguros GENERALES
Bmé. Mitre 659 U. T. 0298. Avda.

33. Compañías de Seguros

Compañía Argentina de Seguros
(Fundada en el año 1898)
SEGUROS SOBRE VIDA, CONTRA INCENDIOS Y DE AUTOMOVILES
(Centro todo riesgo)
SARMIENTO 2364
U. T. 6281, 17, 18, Avenida

"Reconquista" Soc. Arg. de Ahorro. Av. Mitre 292. Avellaneda. Unica compañía argentina del país de todo impuesto.

"LA AMERICANA"
SAN MARTIN 296. U. T. 2850, Avenida
Compañía Argentina de Seguros Sobre Vida, Incendio, Accidentes, Automóviles.

34. Administración de Propiedades

ADMINISTRACION DE PROPIEDADES E HIPOTECAS DEL
BANCO FRANCES DEL RIO DE LA PLATA
RECONQUISTA esq. CANGALLO.

LAVALLE 717. Vast., 3 hab., 1 b. serv., c. b. inst. c. dep. Vacío.
PERU 372 y 358, 4 pieces, vast., 5 hab., 1 hab. serv., c. b. instalado y dep.
L. N. ALEM 1124, al frente, vast., 6 hab., 1 b. serv., c. b. instalado y dep.
CORRIENTES 869, frente, vast., 4 hab., c. b. c. dep. Vacío todo el día.
POZOS 126, Vast., 7 hab., 3 b. serv., c. b. inst. c. dep.
CANGALLO 1409 esq. Uruguay, cantería blanc piso. Vacío. 3 hab. a la calle, 1 hab. serv., c. b. inst. y domicilio. Muy barato.
LAS HERAS 2371. Frente, confortable, vast., 7 hab., 2 b. serv., c. b. instalado.

DEPARTAMENTOS
CEVALLOS 1760. Vast., 4 hab., 1 b. serv., c. b. inst., lavadero y monod.
ANCHORENA 53, 4 hab., pieza, 2 b. serv., c. b. instalado.
CANGALLO 1230. Vast., 2 y 3 hab., 1 b. serv., c. b. instalado y dep.
CORRIENTES 865, 3 hab., c. b. c. dep.
ECUADOR 936 y 944, 2 y 3 hab., 1 b. serv., c. b. y monod.
THAMES 2240, 4 hab., 2 y 3 hab. serv., c. b. instalado y dependencias.
SOLER 4528, 2 hab., 1 b. serv., c. dep.
MENDOZA 3439, 2 hab., 1 b. serv., c. b.
MORENO 2161, 3 hab., 1 serv., c. b. instalado y dependencias.
MORENO 1491, 3 hab., c. b. inst. y dep.
SANTA FE 1335, 2 y 3 hab., 1 b. serv. y dependencias.
INDEPENDENCIA 608, 4 h., c. b. y dep.
PIEDRAS 1070, 3 hab., 1 b. serv. y dep.
L. N. ALEM 1124, vast., 4 hab. y 1 hab. serv., c. b. instalado y dep.
BILBAO 2034, 3 hab., c. b. y baño instalado y dependencias.
LAS HERAS 4071, vast., 3 hab., 1 b. serv., c. b. instalado y dependencias.
COLOMBRES 835, 3 hab., 1 b. serv. y dep.
ESCRITORIOS
MORENO 430. Amplia habitación.

35. Casas y Departamentos

CASAS

Adrogué, alquilo casa-quinta, 8 habitaciones, depend., frutales. Amancio 328. U. T. 7684, Avellaneda.

Vicente López. Se alquila un cómodo chalet, 7 piezas, 2 baños, 2 dormitorios, terraza. Piedras 76, capital.

Calle nueva, 3 piezas, comedor, baño y comod., mucho fondo, sólo 140 $. Hermidas 1942. Tratar: Gaona 4301.

Floresta, Quirno 3900, cómodo, Calle José Bonifacio 2361, de 14 a 17 horas.

Casa Alberdi 250, a 2 cuadras del Once, excelente ubicación, todo comodidades. Verse todo el día.

Se alquila Corrientes 3912, 6 habitac. cocina, cuarto de baño, tratar: Lavalle 710. Barrionuevo Medina, $ 180 mensual.

Se alquila Montalvo 3811, 3 piezas (grande) 7 habitac., cocina y demás dependencias, 2 baños, 2 entradas, 2 cuadras Estación Villa Molina.

Chacarita 3 habit., y garage, nuevo, ele. muy bar. Mayor Paz 3821. Devoto.

DEPARTAMENTOS

Departamento moderno, 4 piezas, baño instalado, alquilo. Calle Rincón 450.

Dptos. desde $ 330, en pleno centro sin fiadores. Mitre 1 int. C. Palagrini 564.

Depto. alq. 3 habitac., pleita bajo, con comodidades. Bmé. Mitre 2549.

Se alquila único piso de 3 grandes salones, 3 a la calle, gran patio y dependencias, indicado para comercio. Sarmiento entre Esmeralda y Maipú, ver: Sarmiento a Cangallo 345.

Añasco 1151, depto. modernos $ 100 3 piezas, 160 $, 5 piezas. Tr.: Av. de Mayo 1035. 7o. piso, sec. 4, de 16 a 18. Unión Telefónica 6601, Mayo.

LOCALES Y ESCRITORIOS

Local amplio 11x70, nuevo, se alquila 1671. U. T. 2534, Belgrano.

Se alquila gran entrepiso, con frente a la calle Corrientes. Informes. Entrada por la calle Sarmiento 548.

Escritorios Disponibles
Edificio nuevo situado triángulo Diagonal Norte 620 - Maipú - Bmé. Mitre

Alquilo dos locales p. negocio, la mejor posición de Vélez Sársfield. Rivadavia 4185.

Se alquilan amplios locales para negocio, c. c. a. c. Vélez Sársfield. Rivadavia 4185.

Alquilamos galpón de 8x5 metros, para industria. Pueyrredón 2748.

36. Piezas se Alquilan

CON O SIN PENSION

Alq. 2 o 3 piezas único inquilino. Casa de lujo. Quesada 2719.

Alquilo piezas a matrimonio solo, único inquilino. Calle Guatemala 2584.

Alq. lindo, muy quieto, ventilado, ultimo piso, Humberto I 1448, desde 8. Especialmente para Administrador, c. utilidad. Victoria 1949, c. 5o., desde 5.

Sala alq., reg. amueblada, ventilado, baño caliente, telef. Lavalle 2395, piso 6o.

Alq. linda pieza amueblada, con pensión, entrada particular. Corrientes 1450. Talcahuano 453, piso 1o.

A persona sola, alquilo habit. regimen, sólo. Lavalle 3263, 2o piso, depto. 4. U. T. 37-3000.

Alq. casa, pza. recién pintada, cocina, ducha, etc., apta matrimonio, gente, $ 50. 4 cuadras estación, 2 del tranvía. Bmé. Mitre 2549, Lanús.

Alq. regio comedor, pza., cocina, patio, luz eléct. pago y todo comodidad. Bmé. Mitre 1307, 5o. Sección.

Salita amb., se alq. personas serias $ 25. Calle Arenales 2.

Se alquila una o dos salas con cocina y comodidades, independientes. Unico inquilino. Bmé. Mitre 1307, 5o. Sección.

Salo o pieza alquilo, amueblada, c. pens., b. inst., c. calef. 250. Lavalle 1.

Familia honorable, casa limpia, solo, alquila amplia y linda piza amueblada, c. pens., c. b. inst., c. calef. Rivadavia, teléfono. Bmé. Mitre 1227.

Se alquilan salas bien amuebladas, media sección, todo confort, baño caliente, teléfono, calle Malabo 782, piso 1o.

Espacioso comedor c. o s. muebles, 2 o 3 personas, teléfono, baño, inquilino. Mitre 145, 4o. piso, derecha, ascensor.

Se alq. pieza y piscita amueblada, con pensión en casa de familia italiana y de pensión familiar. Belgrano 333.

Pieza amueblada, alq., baño, teléfono. Río Bamba 373, 2o. piso, depto. D.

36. Piezas se Alquilan

Linda habit. alquilo pers. sola. Calle Rivera 132, depto. 2.

Alq. pieza amuebl. todos comod., ocupar poco. Junín 170, depto. 6.

ALQUILASE SALA, CONSULTORIO dentist. mat., enfermera, teléfono, Santa Fe y Pueyrredón. Informes: Santa Fe 2.

Alq. dos piezas, b. c. patio, 1.6[illegible], c. dep. Hs. a matrimonio o personas mayores. Posos 1243, U. T. 1414 B. C.

Pieza lindo, sin dep. a hombre solo, toda comodidad. Talcahuano 470, depto. 8.

Alquilo regia pieza amuebl. a cab. de persona seria, baño, teléfono. Calle Uruguay 1240. U. T. 3535 - 41.

Salita amuebl. alq. a cab. distingo., c. b. centrales y teléfono. Gaona 602. Nuevo. Teléfonos 5039 Caballito.

En amplia casa, alq. pieza para matrimonio. Avda. Mitens 31.

Piezita amueblada, alq. a hombre solo, con o sin pensión, baño caliente. Paraná 151, piso 1o., no preguntar.

Belgrano 312, depto. 51, 5o. piso se alquila a cab. de familia amueblada, $ 60 y se busca un compañero para una sala $ 60, baños, linda vista al río.

Alq. trajes de etiqueta, dif. modo. C. Martínez. Victoria 913. U. T. 33-4778.

Carabanchel
El Mejor ANIS
Delicioso
Estomacal
Digestivo

37. Arquitectos y Planos

A $ 3. Planos aprobados, $ 5. O. A. Planos, Rivadavia 718.
A $ 5 PLANOS APROB. D. MUNIC. VENTURA FOLGUERA y Cía.
CHACABUCO 18, cerc. RIVADAVIA
U. T. Aguirre. Ingeniero
Av. de Mayo 1135 U. T. 3452, Mayo

38. Empresas de Construcciones

Edifica capital y provincia a p. y contado. Empresa, Maipú 970, Banfield, F. C. S. U. T. 729.

NO ALQUILAMOS
VENDEMOS por sólo $ 85 mensuales, con garantía de garantía de 235 $, casas en la ciudad de Buenos Aires, con cinco habitaciones, baño, luz, obras sanitarias instaladas de acuerdo con una concesión legal. Por ahora sólo dos o informes, dirigirse a la Compañía de Construcciones Modernas, S. A., Bmé. Mitre 1307, 5o. piso, de 9 a 18. Sábados de 9 a 12 horas.
En esta ciudad 4.000 casas vendidas.

GOMEZ Y BASCOY
EMPRESA DE PINTURA
Río Janeiro 1025 U. T. 3600, Charcita
Ofrecen a precios muy convenientes para cualquier trabajo de pinturas y empapelados. Lista de precios gratis. Pintas de pinturas pintada de ambos lados, $ 3. Idem de barniz ambos lados por el exterior y pintada por el interior $ 3. Puerta de ambos lados pintada por el exterior y el interior con 2 manos de aceite y barniz $ 7. Ventana de 2 metros pintada a una mano y retocada con mito, precio cíu., $ 7. Idem ventana pintada a 1 mano, $ 5. Pieza de empapelar cíu., mano y obra, $ 35. Cielo raso de tela, con 2 manos cíu., $ 4. Blanqueos a la cal, raspados de pared a 2 manos el mil, $ 12.

MUEBLES Y AFINES

Casa Yasinovsky, Rivadavia 3051. U. T. 2333, Mitre. Alquila y vende motores eléctricos por mensual. Pídala precios.

39. Materiales de Construcción

COLONIAL ESPAÑOL. Ladrillos y sus complementos, desde $ 18 el millar de metro cuadrado. Imágenes santos restaurados, especialmente altos muebles en cerámica. Pirámide de Mayo, Argentina. Cimbolt y Campichuelo.
Unión Telefónica 1277, Caballito.

CARPINTERIAS Y TORNERIAS

Tornería y Carpintería
ENRIQUE SCHENONE
Potrero 137-133. U. T. 22-3800. R. Cobre
Taller de escultura, talla en madera, Muebles de estilo. Agosto 2014. Unión Telefónica 62-0262.

CASILLAS Y CHALETS desarm.
LA LIQUIDADORA, edif. y elem., puertas y vent. a 1 hoja, bandejas y galería, parrilla, capital y provincia. Gaona 6112. U. T. 765, Lanús.

MARAVILLOSA una grasa de belleza. Dry y toda persona, cada, 1 pesos. Av. Mayo 1000, Mayo.

41. Artículos de Interés para la Mujer y el Hogar

ADORNOS PARA
Fiestas y Casamentos
Casa Longobardi
BOLIVAR 980
"CARNAVAL DE VENISE"
RAU DE COLOGNE IMPERIAL
Sras., Sres., No respiren el pesado perfume que hace crecer y obscurecer las pestañas. Fáciles solamente de noche. Para pedidos, remitir el importe de $ 3 a Pito. Rivera 641, dep. B. U. T. 54-0534.

42. Casas de Modas, Modistas y Zurcidoras

A $ 3 hago, corto, pruebo, bluma vestidos, a $ 3 moldes y reformas, en primera San Juan y Herrera. Cavaliar 525.

43. Manicuras, Pedicuros y Masajistas

Carlos Hillocat. Kinesiólogo y pedicuro cirujano. De 9 a 12 y de 15 a 18. Cabot 1217. U. T. 1742. Gorriti.

Manicura francesa, de 10 a 22 horas. Córdoba 817, piso 1o., depto. 4.

Manicura francesa, atiendo de 10 a 21 hs. Libertad 462, 2o. piso, dep. 20.

Manicura francesa, atiende de 12 a 20 horas. Río Bamba 471, piso 1o., ver.

44. Artículos para Hombres

Después del Café, Tome
Caña Quemada "Ideal"
DE VENTA EN TODAS
LAS CASAS DEL RAMO
La Gran Bebida Argentina

RASETTI
LA DECENA $ 1.30
Unicos Vendedores
F. C. RASETTI y Cía.
Sarmiento esq. Maipú

Alq. trajes de etiqueta, dif. modo. C. Martínez. Victoria 913. U. T. 33-4778.

Carabanchel
El Mejor ANIS
Delicioso
Estomacal
Digestivo

45. Radiotelefonía

RECEPTORES, TRANSMISORES
REPUESTOS Y ACCESORIOS

PHILIPS
EL PRODUCTO
DE CALIDAD
Receptor eléctrico, completo, $ 150. Seioli Hnos. Córdoba 5202. U. T. 47-2800.

Un centavo cada 6 horas
CONSUME EL ELIMINADOR
DE BATERIA A B
"PHILADELPHIA"
Impidate este sistema moderno en su receptor y obtendrá economía, mayor rendimiento.
Consúltenos por teléfono al U. T. 4866, Rivadavia, y será atendido deferente, cumplido.
Corriente Continua, $ 6 mensuales
Corriente Alternada, $ 8 mensuales
EN 10 MESES
729 - ENTRE RIOS - 729

FONOGRAFIA

Modernice su fonógrafo con un motor eléctrico estilo "Lord". Schejtman y Cía. Victoria 1550.

Fila. vcc. urg. soberbia ortofónica Victor, mueble, 1 parlante, 1 pick-up, clavos, c. repuesto p. radio. Mitre, frente Correo, piso 1, dep. 1 y 2 Cordoba 1.

Ortofónica nortesam. grande, mueble gran lujo, con machinismo clásico, vcc. lila, por vista $ 110. Rivadavia 3016.

46. Artículos de Optica

ANTEOJO

LAS DIVERTIDAS AVENTURAS DE "TROMPETA"

El Perro Cara Dura por George Studdy

PREGUNTAS Y RESPUESTAS

EN CASO DE DUDA CONSULTE A CRITICA

El Verbo Respetar

Cecilia Pinto, Capital. — Evidentemente, ese "respetaría" es una burda incorrección gramatical, o, más bien, una torpe falta de ortografía, pues del contexto se deduce que se ha querido emplear allí la tercera persona del futuro del verbo respetar, que es "respetará".

* * *

Las Declaraciones de Justo Suárez

Maestro pampeano. — Las declaraciones de Justo Suárez, que aparecieron en CRITICA fueron formuladas por él y, naturalmente, redactadas a ruegos por el redactor que le hizo el reportaje. Agradecemos sus conceptos sobre la nota "La prueba hartándose de Marconi", publicada en la sección Cultural, del sábado último.

* * *

Pascua Israelita

INTERESADO, Capital. — La Pascua israelita se celebrará el 13 de abril próximo, que corresponde al 15 de Nisán de 5690 del calendario hebreo.

Agradecemos sus conceptos sobre la nota "La prueba hartándose de Marconi", publicada en la sección Cultural, del sábado último.

* * *

Ordenanza Contra el Ruido

Testa Dura, Capital. — Por desgracia para usted y para todos los que se hallan en su caso, no hay ordenanza alguna que prohiba los ruidos innecesarios y molestos, como ese receptor de radio y esa vitrola que a usted tanto le preocupan. Existe un proyecto de ordenanza, presentado el año anterior, pero todavía no ha sido aprobado.

* * *

Teñir con Anilinas

Pim Pum, Capital. — Para teñir con anilinas es necesario emplear lo que técnicamente se llama un "mordiente", es decir", una substancia que prepara el tejido para recibir el tinte. Por lo común, se emplea el ácido oxálico, en la proporción de 1 gramo por litro de agua, y en ese líquido se disuelve en seguida la anilina y se filtra el total. Hay que tener cuidado con el ácido oxálico porque es veneno.

* * *

El Diputado Repetto

Asiduo lector, Capital. — El diputado Repetto es nativo de la Argentina.

* * *

Las Lamparillas Eléctricas

G. R. J., Carhué. — No se extraña porque le dicen que hay lamparillas eléctricas incandescentes de 5.000 bujías. La industria de la lamparilla está hoy muy desarrollada, especialmente por las exigencias del cinematógrafo, hasta el punto que éste no emplea casi las de arco

Lolita Vendrell, artista del cine, sentada sobre el portalámparas y teniendo en sus brazos la lamparilla eléctrica de incandescencia a que aludimos en esta respuesta

voltaico, en razón de su titilación, y se fabrican lamparillas incandescentes de muchos miles de bujías. La que hate el record por el momento, la lamparilla "más grande del mundo", según la popular frase norteamericana, es una empleada en California, en los talleres que se dedican a tomar películas en color directamente del "tecnicolor", y que tiene 6 millones de bujías. La lámpara en cuestión tiene 30 centímetros de alto y solamente el hilo metálico, que es de tungsteno, pesa 1,5 kilos.

* * *

Películas Argentinas

J. C., Capital. — Una cinta hecha en la Argentina con argumento argentino, será necesariamente argentina, aunque sea realizada por una empresa extranjera, con artistas extranjeros.

* * *

La Moneda del Perú

Rimas, Capital. — El sistema monetario del Perú tiene como base el Sol, que vale más o menos 97 centavos moneda nacional. Diez soles forman una libra peruana, que equivale a una libra esterlina.

* * *

El Hombre más Célebre del Mundo

Amigos Unidos, Capital. — Su pregunta no es difícil como ustedes creen, ahora que carece de precisión. ¿Cuál fué el hombre más célebre del mundo? preguntan ustedes. Y demostrar los replicamos ¿En qué? ¿En las ciencias, en las artes, en la filosofía, en la guerra? Porque, naturalmente, en todos los órdenes de las actividades humanas ha habido hombres célebres, y no es posible jugarlos en absoluto, sino en relación con las actividades en que se distinguieron.

* * *

Constance Talmadge

Está divorciada desde el año 1926.

Match Franceschini-Moreno

J. P., Capital. — El match Franceschini-Moreno se resolvió por un empate, el que se definirá el sábado próximo.

* * *

La 6a. Edición de CRITICA

Franco Hnos, Rosario. — La 5a. edición de CRITICA se comenzó a publicar el 10. de octubre de 1928. Ordinariamente, sale a la circulación a las 22. La quinta edición sale a las 19.

* * *

Cinematógrafos de España y la Argentina

La Incógnita, Capital. — En Buenos Aires hay 138 salas de cinematógrafo a fines de 1929.

En la Argentina hay 2.358 salas, mientras que en España hay 2.600.

* * *

Libreta de Enrolamiento

B. Bonfante, Santa Fe. — Si la libreta no está completamente inutilizada, puede obtener que la selle una nueva fotografía sobre ella, mientras los más prácticos en esto solicite nueva libreta, invocando el accidente que le ocurrió con la antigua.

* * *

Para Practicar el Tiro

R. Rossi, Capital. — Si usted desea practicar el tiro, diríjase a la secretaría del Tiro Federal Argentino, Avda. de Mayo 1043, donde le indicarán los requisitos que debe cumplir.

Para Pulir el Hierro

Sebastián, Rosario. — El método que usted emplea para pulir varillas de hierro, por medio de un tambor, con recortes de cuero, es eficaz; pero, como se trata de hierro común, tiene que oxidarse rápidamente. El hierro pulido que vienen de Europa, está recubierto con una capa de acero inoxidable, y de allí proviene su hermoso aspecto.

* * *

48. Muebles de Ocasión

Aprovechar única ocasión, regio dormitorio chapeado, nuevo, 7 piezas, 3 camas, 3 lavatorios, Nuevo, Gaya 1, 2 piso, patio c/separados. Yatay 422.

50. Flores, Plantas, Parques y Jardines

F. JOSE CHAUVIN
Parques y Jardines
SUBIDA D.F.A. 171
U. T. 4802 y 0782, Belgrano

A la vista Colección Cactus Callao 21. U. T. 35-1419. Mayo, debe dirigirse, ofrece en parrales y cajones, plantas y bulbos y muestra frutales. Dispongo de personal competente.

51. Compraventa de Ropa y Objetos Usados

A José, pago bien trajes, calzados, oro, relojes. Suipacha 276. U. T. 3184, Cryo.

A Ismael Compra ropa usada de hombre y obj. Junín 418. U. T. 47 - 1120.

52. Compraventa de Negocios

Dispones vendo por sumentarme a Buenos en el mercado Alvear. Donato Alvear 3351, se da a precio 2 días.

53. Varios

Conozca su destino. Pida libro. $ 1. Inforter 7.28. Florida 734 e Sólis 1836.

FORMENTO Vendedores y artículos para el hogar. Ofrecemos ventas a comisión de artículos. Nuevos y prácticos. Sarmiento 1250.

Filosófico y establecimiento para venta a detalle. Cayetano Cordido. Juan B. Alberdi 2035. F. T. 50-61, Mataderos.

TINTORERIAS

"Tintorería Liebe"
VIAMONTE 686 U. T. 31, Retiro 1893
REMODELADA
Lavado a seco, Teñido, Desde 2.25.
TINTORERIA CHAPERON ROUGE, Pasaje en pasos a $ 1.50. LAVALLE 1270 U. T. 4000, Cryo.
CLINTON LAVECCHIA, especialista en teñidos. Cabildo 1800. Nº 1. U. T. 0000, Palermo.
TINTORERIA ALEMANA: Se cambia. CHARCAS No. 4909. U. T. 71 - 2000, Palermo.

COMERCIANTES

AMURA Y Cía.
Consignaciones en general
ALSINA 677. U. T. 32-6211, Avenida.

CAJAS DE SEGURIDAD

CAJAS DE SEGURIDAD "VETERE"
U. T. Veinte y Cía.
BELGRANO 625 U. T. 33-1260

FABRICAS DE BILLARES

Compañía Argentina de Billares "Los Ar", Cuenca y Pavadoro. Avenida 24 Mayo 1250. "Los Ar" es la fábrica más antigua y de todo adelanto en billares, mesas y accesorios para billar y cantina. Acreditada del país a precios sin competencia.

ARTICULOS INDUSTRIALES

RAFAEL ANASTASIO
Máquinas para fábricas, talleres de pequeña industria.
BULNES 299

54. Empresas de Mudanzas y Afines

LA UNION ARGENTINA
Mudanzas y Transportes
SARMIENTO 1441. U. T. 35-7002, Mayo

55. Dinero Sobre Pólizas y Alhajas

Alhajas de ocasión a precios de ocasión. Vende la antigua joyería Juan Broggi. San Martín 140.

No compres ni vendas alhajas sin antes ir a Trejos. Calle Sarmiento número 767. U. T. 31-4777.

Alhajas. Compramos, pagando el más alto precio por joyas y artículos antiguos. Ladaria Cosa RETIRO. Cangallo 1147. U. T. 3000, Avenida.

56. Personas Buscadas

Carlos Pomi lo busca su padre domiciliado en Buenos, por asunto de su salud es muy urgente. Contestar Bolívar 1000.

Villar de Malaspina Elvira, Malaspina Dolores Dominguez, se ruega se dirija a Gil José Malaspina, Escuela de Bellas Artes, Avenida Victoria No. 676. Buenos Aires.

Julio Cedano quiere saber el paradero de su hermano Bartolo Cedano, dar aviso: Ferrocarril 2226, capital.

A Hector Ulises, se busca el domicilio. Contestará 100 pesos a quien le entregue el domicilio. Contestar 454.

Hermanos Bertúnez, busca su hermano Antonio Bertúnez, fallecimiento madre. 27 días. Contestar 454.

Se desea saber el paradero de José Manuel Alberoni, que residía hace varios años en la calle 24 de Noviembre 1 Barranca Domingo. Datos a Condarco 2146.

57. Extravíos y Hallazgos

Se ha extraviado una gata de ambas Marías Belgrano. Se gratificará a la devuelva a O'Higgins 1400.

Se ha perdido Las Heras 1965, lente Punto rojo. Córdoba, quedó olvidado un libro escrito en papel fino. Gratificará devolución a Viamonte 799, piso 6o.

Estuche con dos medallas y sello de Santo Rosario Santo Quinga, ofrecido en un taxi estación Retiro. Se ruega devolverlo Estados Unidos 535, piso 3o, se gratificará.

Gratifico a quien entregue cédula a nombre de Andrés W. Bonelli, Talcy 125. U. T. 2443, Cabaíto.

Carteras, cartera, redonda, cierre corredizo, 2 alhajas finas, perdido 11 de la noche last en la Dársena Norte. Oeste 1, frente Julio César. Gratificará bien en Córdoba 1375.

Valija extraviada en la calle Bolívar al 300, con documentos de interés sólo para su dueño, se gratificará su devolución. Brasil 721.

Se gratificará a quien entregue en Brasil 803, pequeña caja Rendra, extraviado selecciones 18 de Junio de Avenida de Mayo - Constitución.

Cartera con piedras, olvidada tal que cualquier pasajera de Canzalo y Rodríguez Peña, Lavalle 1000, gratificación al Hotel, Av. de Mayo 1152.

Cartera de cuero, marrón, de señora extraviada el 2 en la calle. Se ruega devolver por la misma fotografías bajo sobre, a Avda. Alvarez. Se gratificará. Av. R. Sáenz Peña 625, departamento F.

Graflt. devol. acompañarlo. 413 Sarmiento, libro actas forrado bula, dejado ayer, segunda, F. C. C. A., eléctrico.

58. Animales Domésticos

LA MODERNA
Sarmiento 1556. U. T. 1664, Mayo
PERROS Y GATOS
DE TODAS RAZAS

Farm vulterrier y otra foxterrier, pura, vendo urg. Cerrito 3230. V. Urquiza.

59. Academias de Bailes

Para aprender a bailar sólo en un buen maestro. Prof. Cosme, enseñanza hasta en clases particulares. VICTORIA 1872 U. T. 33-1100.

Se ofrece profesora de bailes modernos, para Sras. y Srtas. Va a domic. U. T. 3400, Cryo.

60. Oficios Diversos y Empleos en General

SE NECESITAN

AGENTES -- SE NECESITAN

Si usted necesita trabajo productivo y permanente, pueda obtenerlo vendiendo cintas de "LA MODERNA", que la vendemos POR SOLO $ 250 completamente a tomarla el trabajo por 10 años. Aprovecha esta oportunidad de ganar mucho dinero mensualmente. Pida informes Sarmiento 1556. U. T. 1664, Mayo.

Calle MEJICO 1216

Empleados vendedores para mostrar, necesita casa, amplios detalles por carta folgosamente F. A. O., Reconquista 170.

Buenas preparadoras de sombreros se necesitan. Florida 866.

OFICIOS VARIOS -- SE NECESITAN

Portero o encargado se ofrece con buena referencias. Rivadavia 8400. U.

Tapiceros especialistas en sofás-camas, se necesitan. Cuenrones 1751.

Vendedores con buena presencia, con buenos antecedentes. Humberto 1 2466, dep. 3.

SE OFRECEN

EMPLEADOS DE ESCRITORIO SE OFRECEN

A $ 20, contabilidad matrícula completa, mínimo rubricado, rápido. Por carta A. R., Paraná 569.

Joven de 22 años, argentino, se ofrece, sin pretensión, para trabajar en cualquier establecimiento. Entiende teneduría de libros, mecanografía y correspondencia, etc. Tratar: Calle Castilla 231.

Joven dactilógrafo, correspondencia de ducción, se ofrece escritorio o comercio. Sarmiento 2048. Depto. 8, por carta.

Dispongo horas para llevar o arreglar contabilidad. Médico. Amplios referencias. Alberdi F., calle Piedras 1019. U. T. 0789, B. Orden.

OFICIOS VARIOS -- SE OFRECEN

Enfermero se ofrece, muy práctico, con buenas manos. Rosario Rico 426.

Hombre serio, bien recomendado, conocer trabajo, Mendoza. Necesitas, sin mínimo indemnizado. F. C. C.

Joven se ofrece para todo trabajo, sin pretensión. Cartas o personalmente a E. F., este diario.

Lustrador de muebles se ofrece. Tomás: calle Venezuela 1480.

Chófer competente se ofrece para cambio reparto. Estado Unidos 371.

Encanilero: Buen barrero mecánico, se ofrece Eva. Hotel Central Argentino. Calle Maipú No. 1200.

Ofrécese un ajustador mecánico, calle 12 de Octubre 460. Avellaneda.

Joven sirve como sereno de obras. Debías 542.

Ojo, pintor alemán, empap., imit. madera frasta y tres 648. U. T. 42 - 7312. Medía oficiala modista vestidos, se ofrece. U. T. 2490, Florida.

ENCERADORES

A Laurta. Encera y rasqueta pisos, limpia casas, obras, barnizamos. Informes Avda. Mitre y Comercio, Lanús. Paso número 448. U. T. 0196, Cryo.

ENCERO BARATO a cualquier punto de la capital, familia o negocio, muy práctico. U. T. 2410, Avenida.

Encerar, encerar, rasqueteo pisos, especialidad parqué, limpio casas, vidrios, persianas, cielorrasos, cortinas absorbedores, oficiales por día. Garantías mínimas. Rivadavia 1976. U. T. 0865, Cryo.

61. Servicio Doméstico

SE NECESITAN

SERVICIO DOMESTICO VARIOS

SE NECESITAN

Se necesita muchacha p. ayudar quehaceres, sueldo $ 25, casa y comida. Unión Telefónica 3400, Cryo.

Muchacha de 12 a 14 años, para cuidar niña de 2, pequeño sueldo y vuelve todas noches. U. T. 619, Cryo.

Chica se necesita para pequeños quehaceres. Paysandú 1965.

Sirvienta apta algo de cocina, para p. familia. Cerrito 392, 4o p., dp. 4.

Sirvienta para todo trabajo se necesita. Vías Directas 2816. Cabaña 2816.

Nec. cocin. comp. C. Pellegrini 669.

SE OFRECEN

SERVICIO DOMESTICO VARIOS

SE OFRECEN

Muchachas dos, juntas o sep. se ofrecen todo trab. modesto. Río Cuarto 2779, Barracas.

Señora se ofrece 1/2 día, todo trabajo. San Salvador 4546.

Señora se ofrece para corta familia, sin pretensa. Sabe cocinar. Correa 3153.

Señora se ofrece como niñera o acompañante, o domicilio, provincias, recién llegada, para ciudad o campo. Charcas 1280. Tel. 41 - 5296.

Señora se ofrece para lavar en su casa. Calle Cosquín. Río. 864.

Señora se ofrece, practica para arreglo de ropas en hotel o restaurant. Ringuelet 1 A. Rodríguez Peña 1 Ramos Mejía.

Cocinera ofrec. Catamarca 1286.

66. Remates Judiciales y Particulares

SOLA, SOTO y OCAMPO
DIAGONAL R. SAENZ PEÑA 618
U. T. 38-3457, Mayo BUENOS AIRES

En Bánfield. Sólo $ 10.000 al contado. Espléndido chalet a dos cuadras del andén de la estación. Ocasión. Informes: Av. Avda. Gral. Rodríguez. Camino Alvarado a la capital. Posesión inmediata.

66. Remates Judiciales y Particulares

GIMENEZ ZAPIOLA y Cía.

JUDICIAL. — 2 casas en Coghlan y terreno en Belgrano. A 3 cuadras de la estación y 2 cuadras de Monroe. Ia. Rabedero 4171, entre Plaza y Holmberg. Mide 8m40 de frente por 36m64 de fondo. Edificio, vista de Norte, compuesto de 3 habitaciones, cocina, baño, galería y fondo. Adeudando al frente. Base, $ 7.000. 2o. Holmberg 3760, entre Roldán y Palmar. Mide 8m40 de frente por 42m30 de fondo. Edificio: vereda de hierro, jardín al frente, 3 habitaciones, baño, cocina, galería, habitación en altos y fondo. Adeudo del frente pago al día de escrituración. Base, $ 10.333,33. Reconoce 8.500 edulcas hipotecarias que el comprador podrá hacerse cargo devolviendo lo amortizado. 3o. Terrero Cruces entre Quesada e Ibera, a 3 cuadras de Cabildo y 2 cuadras de Nahuel Huapi. Mide 8m65 de frente al NE por 36m64 de fondo al S. 4o. Terrero Cruces entre Quesada e Ibera, a 3 cuadras de Cabildo y 2 cuadras de Nahuel Huapi. Mide 8m65 de frente al NE por 36m64 de fondo al S. 5o. Terrero Cruces entre Quesada e Ibera, a 3 cuadras de Cabildo y 2 cuadras de Nahuel Huapi. Mide 8m65 de frente al NE por 36m64 de fondo al S. Base, $ 3.000, o sea $ 1.53 v/c. Las tres con las 2/3 partes de la tasación.

EL DOMINGO 6 de Abril, a las 15 horas, la 1a.: 15.30 ha. la 2a., y 17 horas la 3a., entre mismos. Por orden del Dr. Raúl de la Torre, Juez Nacional, secretaría del Dr. Méndez Casariego; en el expediente Demuel Don Vicente y Lamarca de Demuel Teresa. Juicio sucesorio. Intervención administrador. Escrituras por el martillero Hornolo E. Hiredia. $ 400 a cuenta de precio y 2 o|o. de comisión. — Giménez Zapiola y Cía. Florida 236.

JUDICIAL. — Sobre las barrancas, con vista al Río de la Plata, en QUILMES (F. C. S.) Casa quinta, Garibaldi 542 esq. Río Santa Cruz 725, a 12 cuadras de la estación, a 3 del tranvía al balneario y 2 de Rivadavia, barrio de chalets modernos, adeudando al frente por Garibaldi. Terreno mide en conjunto: 17m32 de frente al NO. sobre Garibaldi por 52m20 de frente al SE. sobre Río Santa Cruz, superficie total 974.94 m|c. Edificio: chalet en la esquina. Planta baja: galería, sala, amplio comedor, fumoir, hall, despensa, cocina, vestíbulo de madera, entra galería, w. c., motor eléctrico. Planta alta: hall, 3 dormitorios, cuarto de baño bien instalado, terraza. La otra casa sobre Río Santa Cruz 725, consta de 2 habitaciones, galería, cocina, w. c., todo rodeado de jardín. Construcción con materiales de buena calidad, techos de teja, balcones y cielorrasos de hierro, pisos y zócalos mosaicos de piso tes, empapelados, etc. Base reducida en conjunto, $ 15.000.

EL DOMINGO 13 DE ABRIL, a las 16 y 30, en la misma. Por orden del Sr. Juez de 1a. Instancia, Dr. Anchorena, secretaría del Dr. Rojas, en el expediente "Milman Sara contra Diesbourg de Grau, Carolina y otro. Ejecutivo". Base: $ 8.000 a cuenta de precio y 2 o|o de comisión. — Giménez Zapiola y Cía., Florida 236.

JUDICIAL. — EN PERGAMINO, CASA, TERRENO Y CHACRA. Casa, calle Florida 546 entre San Martín y 25 de Mayo y 11.40 espléndido salón de mismas calles. Su terreno lo componen la 1a. fracción de 387.55 m|c y la 2a. de 57.59 m|c. coordenadas. Edificio en planta baja y alta con dos habitaciones, baños, galería y jardín. Base, $ 43.000 m|n. TERRENO: Av. de Mayo entre Libertad y Rivadavia; superficie, 542.35 m|c. con. Base, $ 1.000 m|n CHACRA próxima a estación Pergamino (F. C. C. A.). Cuartel 1o. (antes sec. de Pergamino, 8 hects., 17 áreas, 90 cas., 22 d. c. con 1000 le edificios y edificios al sudo. Base, $ 22.000 m|n.

EL DOMINGO 13 DE ABRIL, a las 10 horas, en Pergamino, en la casa Florida 546. Orden Juez de 1a. Instancia en lo Civil de la Capital Federal, Dr. Martín Abalovich, secretaría del Dr. Rojas, en el expediente "Estragnano Juan c. Vergara Campo Victor". Escritura por el escribano Jorge Alcinto Iriarte; $ 400 a cuenta de precio y 2 o|o de comisión. — Giménez Zapiola y Cía., Florida 236.

ARTURO DEMARCO

JUDICIAL. — Terreno Donato Alvarez, entre Pampa y Echeverría; 1ro. 26, mañana E. y más según título. 8.66 de frente al N. E. por 39 mts. de fondo al S. E., 22.12 m|c. Base, $ 2.000 m|n. 2do. Terreno Donato Alvarez, entre Pampa y Echeverría, 1ro. 26, 8.66 metros de frente al N. E., 32.30 al S. E. 30.60 al N. O. y 2.73 en el costado, Base, $ 2.000 m|n. 3ro. Lote 17 parte, 2.66.60 en una línea casa para vivir. Juez en lo Civil doctor Abalovich, secretaría del doctor Martín en los autos Di Tomaso Sudé (10v) por Ibnd (10v19). Esta, tres habitaciones, dos cocinas, baños, etc. Base: $ 6.000 m|n. Escritura ante Jiménez y Roca.

Remataré el domingo 13 de abril, a las 16 y 30 horas. Datos Bmé. Mitre 720.

BRAVO BARROS y Cía.

CASA AL FONTE DE CABALLITO.

A una cuadra de la estación. Espinosa 1945, entre Payseandú y Purmamarca. Mide 8m66 de frente por 30m. Edificio: vereda de hierro, 3 habitaciones, cocina, baño, galería, jardín al frente. Adeudando al frente. Base, $ 7.000. Dr. Grandoli, secretaría Dr. Rosenda. Sucesión de Don Juan Vivas. Base, $ 10.000.

EL DOMINGO 6 DE ABRIL, a las 17 (5 p. m.), en la misma. Casa para vivir (10 varas) por 20m46 (66v9.34). Comedor, cuatro habitaciones, baño, 4 cocinas (2 con mosaicos) de hierro y cristales, patio, jardín, 2 baños, galería, 8 o|o. Comisión 2 o|o. Informes, 351 San Martín 351. — Bravo Barros y Cía.

BUENA CASA AL SUD. JUDICIAL.

COLOMBRES 1 O. ENTRE SALCEDO Y LAS CASAS. A una cuadra de la Avenida Boedo, a dos y media de la Avenida Chiclana. Como está puesta dar mucha renta, excelencia de ejemplar. Terreno: 8m66 de frente por 30 de fondo. Casa para vivir. Juez Dr. González Iramain, secretario Dr. Jaén. Sucesión de don Angel Brunt. Base, $ 12.000. Se compraron 6 lotes contiguos con una pérdida de $ 5.000 pagados en 120 cuotas mensuales de $ 62.50 cada una, por amortización de 4 meses, debiendo la 1a. cuota. Informes.

EL DOMINGO 6 DE ABRIL, A LAS 17 (5 p. m.), en la misma. Según título Sudé (10v) por Ibnd (10v19) en el Pueblo Nuevo, en Sud. Base, $ 1.000 m|n. Esta, tres habitaciones, dos cocinas, baños, etc. (mayor y chico) y piletas para ropa, patio en la oficina del señor Juan Antonio Chaves, Sefa 8 o|o. Comisión 2 o|o. Informes: 351 San Martín, núm. 361. — Bravo Barros y Cía.

HECTOR M. VERONA

JUDICIAL. — Terreno con una pieza de madera. Morón 2815, entre Bolivia y Condarco, base 11, manz. A. 4m66 por 21m66. Orden del Sr. Juez Dr. Martín Abalovich, secretaría del Dr. Mario Cayetano, en los autos de Ramón Díaz y otros. Base, $ 1.000 m|n. Esta, dos habitaciones, cocina, baño, etc. Base, $ 2.500. Datos al martillero, Alvares 1038, o a la secretaría del sucesorio.

RUFINO DE ELIZALDE y Cía.

JUDICIAL. — 2 terrenos en Remedios de Escalada y Banfield. 1o. A las 14.30. Calle Belgrano entre Lavalle y Lacroze. Terreno: 8m66 de frente por 30 de fondo. Base, $ 1.000 m|n. 2o. A las 15 horas. Calle Belgrano 1o. Lote 1 y 4o. manz. 11. Terreno: 8m66 de frente por 36 de fondo. Base, $ 1.000 m|n. Entregar en 6 o|o. como seña y el 2 o|o. de comisión. Datos al martillero, Alvares 1038, o a la secretaría del sucesorio.

BERNARD FREYDA

JUDICIAL. — Casa en San Isidro, calle Juan José Díaz entre Washington y Espeta, lote 12, manzana C. Edificio de tres piezas principales, una chica, cocina de baño y galería. Terreno de 10.57 m. de frente al N. E. y 44.27 m. en el costado N. O. 4o. Lote 8 de Hundred E. y 1011 m|c. Base, $ 2.500 m|n. Entregar en 6 o|o. como seña y el 2 o|o. de comisión. Informes: Bernard Freyda, Tucumán 1000.

El domingo 6 de abril a las 17 horas en la misma. Orden del Juez Dr. Martín Abalovich, secretaría del Dr. Rosenda. Sucesión de don Julio Alejo Belaunde. Más datos: Secretaría actuante o en mi oficina: Cerrito No. 230.

ANGEL CACURI

SOBRE LA ESTACION MARTINEZ. F. C. C. A. y frente a la Avenida Centenario, Sucesión Ramírez, 2a. fracción, 8 metros de frente por 30 de fondo, edificio que ofrece una inversión apenas iniciada, toda edificada de hermosos chalets y a 500 3 cuadras de la estación. Dan frente a las calles Av. Centenario, V. F. López, Alvarellos y Gral. Barmiento, con adoquinados pagos. Hay lotes de 250 a 450 varas cuadradas. Venta terminan sin base, con oferta de comprador a cualquier cotera y al mejor postor. 20 o|o seña al contado, el saldo a 4 años plazo. Remate:

EL DOMINGO 6 de Abril a las 15.30, ahí. Plza. plazas.—Angel Cacuri, Sarmiento 810, U. T. 0619 y 0111, Libertad.

66. Remates Judiciales y Particulares

EL DOMINGO 6 de abril, a las 15, en la misma (propiedad Terreno: 18 metros de frente por 23 de fondo en cada costado y 10 de contrafrente. Jardín de frente con árboles de adhor. El chalet construído con material de primer orden, mueve de 30 cm. consta de dos pisos. Planta baja: hall, galería, comedor, escritorio, cocina, baño y dependencias. Planta alta: 4 dormitorios, baño y terraza. Garage con una habitación y terraza. Base $ 31.000, incluso $ 15.000 en un 18 años y se adquiere con saldo $ 10.000 al contado, resto y excedente de la base en cinco años, 10 o|o de interés. Puede visitarse libremente. Títulos perfectos. Seña 8 o|o. Comisión 3 o|o. Propietario e informes en oficinas. Sola, Soto y Ocampo.

LUIS BAILLO
MARTILLERO
U. T. 33 - 0763 Sumb. MITRE 332

Remates - Comisiones
Hipotecas — Bolsa
Descuentos Bancarios

66. Remates Judiciales y Particulares

GUERRICO y WILLIAMS
CARLOS PELLEGRINI 1042.
U. T. 41 - 0051, Plaza

JUDICIALES

1o. 16.874 m. c. 27 EN VILLA DEL PARQUE (CAPITAL FEDERAL) EN BLOCK. 2o. CAMPO EN SANTA FE, DEPARTAMENTO 9 DE JULIO.

Orden del señor juez doctor Martín Abelenda (a cargo interinamente del Juzgado Nº. 6, que fué del doctor Arizkal), Secretaría Nº. 36 a cargo del doctor Sentí de Sarrión, en los autos "Yazpe Salinas (sucesión) contra Sastre Angel, división de condominio".

EL MARTES 15 DE ABRIL A LAS 16 HORAS (4 p. m.) en nuestra casa, Carlos Pellegrini 1042 (Capital Federal), se subastará:

1o. CASA PRINCIPAL con parte de terreno, 17 m. 32 c. FRENTE AL NO. EN VILLA DEL PARQUE (C. FEDERAL); a 1 cuadra de la Avenida San Martín; esq. frente a la calle Simón Bolívar (pavimentada) y lindando con la zona de vía del F. C. Pacífico, Mide según título 16m90 en el costado Norte lindando con la vía del F. C. Pacífico, 16m40 en el costado Sud (frente) y el del Este y costado en el Oeste de 27m. Edificado, a la que se ha incorporado una fracción del terreno en venta, cuyo pago deberá gestionar el comprador ante quien corresponda. La deuda de pavimento de la calle Empedrado es a cargo del comprador. BASE, $ 7 EL METRO CUADRADO, AL CONTADO.

2o. CAMPO "LAS DALIAS", EN LA PROVINCIA DE SANTA FE, DEPARTAMENTO 9 DE JULIO, CON 6.500 HECTAREAS, 7 13 leguas de la Estación Km. y a 23 de Tostado. Campo apto para ganado, cría, mata, tabaco, algodón, etc. Linderos: al Norte, lote 2 de Pedro C. Lopez y otros; al Oeste, lote 4 de los mismos; al Sud, lote 3 de Domingo Barrenechea y otros y al Sud, lote 5 de Ramón García. BASE, $ 23.53 LA HECTAREA (dos terceras partes de la tasación).

A cuenta de precio, 8 o|o. Comisión, 3 o|o. Mayores informes, en Secretaría o en nuestra casa, Carlos Pellegrini 1042. U. T. 41 - 0051, Plaza. GUERRICO & WILLIAMS.

A. C. TAQUINI & Cía.
Bmé Mitre 875 U. T. 33 - 5318

En lo Mejor de Palermo
10 LOTES en 120 MESES
AREVALO y VOLTAIRE
A tres cuadras de la Av. Santa Fe
al $200 y a 1 de Dorrego.
EL DOMINGO 6 DE ABRIL
a las 16.30, aill.
Pidan planos a nuestra casa
A. C. TAQUINI y Cía.

A 20 minutos de Plaza Mayo
Frente a la Avenida Díaz Vélez
86 NOTABLES LOTES EN 120 MESES
A 3 cuadras de la Av. Rivadavia y 3 de la Estación CIUDADELA del F. C. Oeste
BASE $ 10 POR MES
EL DOMINGO 6 DE ABRIL
a las 14, aill.
Pidan planos a nuestra casa
A. C. TAQUINI y Cía.

67. Fúnebres

✝ EDUARDO CASTRO—q. e. p. d.—Falleció el 3 de abril de 1930, confortado con los auxilios de la Santa Iglesia Católica. Sus hijos Luis C. de Gómez y Eduardo Castro; sus hijas políticas Ana Gómez y Ana M. de Castro; sus nietos y demás deudos ruegan a sus amigos se sirvan asistir al cementerio del Oeste, hoy Verona 4. A las 16.30. Casa mortuoria, Sarmiento 4252. Cochería Riccotti Hnos. Sucursal Corrientes Gaona 6913 cat. Abasto.

✝ FRANCISCO P. MAGARIÑOS—q. e. p. d.—Falleció el 3 de abril de 1930. Sus padres Antonio Magariños y María Magariños; sus hermanos Ana María M. Antonia y Delia Magariños y demás deudos invitan a sus relaciones a acompañar sus restos al cementerio del Oeste, hoy a las 8. Casa mortuoria Diagonal 1351. Cochería de la Empresa M. J. Bisso, Sarmiento 4076 y Cuenca 435.

✝ JOSE MANUEL RODRIGUEZ—q. e. p. d.—Falleció el 3 de abril de 1930. Su padre, Carlos M. Pellegrini y Rosario E. de Pellegrini; sus hermanas Carlota Nicandro y Rosa Emma; sus abuelos, tíos, primos y demás deudos invitan a sus relaciones a acompañar sus restos al cementerio del Oeste, hoy 4 a las 16. Misa invitación. Casa mortuoria, Morón 4238. Cochería Nueva Cochería Moreira. Av. San Martín 1309, cuadra Paramarito.

68. Navegación

Vapor alemán "España". La revistas se practicará en la sección 8a., del día 4, los días 4 y 7 de abril de 1930, a 3 p. m. y 5 p. m. Buenos Aires, 3 de Abril de 1930. Agente: A. M. Delfino y Cía.

ALBERTO MIRÁS y Cía.
CHARCAS 1448
SERVICIO FUNEBRE
TELEFONOS: 44 Juncal 2020 — 2018 y 4909

Edictos

El juez Nicolás González Iramain, ha dispuesto se cite, llame y emplace por el término de treinta días, a todos los que se consideren con derecho a los bienes fallecimiento de Bernardo Trusso y Trucha o Tiracchia, ya sean como herederos o acreedores, para que comparezcan al término comparezcan o deuciy sus acciones por ante el juzgado a su cargo. Secretaría Lagos de Irlondo; su abuelo, Rodolfo Lagos; sus hermanos, José María, Lola, Florencia, Estela y Mercedes; su hermana política, Cora Bellada y Irlondo; sus primos, Tomás del Mármol; tíos, primos, sobrinos y demás deudos invitan a sus relaciones a rogar los restos del estimado al cementerio Recoleta, hoy 4 a las 16. Casa mortuoria del cuerpo presente que es oficiará en la iglesia Santa Rosa de Lima, Bonpland 1 Bonpland 1. Casa mortuoria, Carlos Pellegrini 1231. Servicio casa Miras, Callao y Córdoba.

✝ DONFRIO RAGONE—q. e. p. d.—Falleció el 3 de abril de 1930. Sus padres José Ragone y María Degutis de Ragone; sus hermanos, Ana María y demás deudos invitan a sus relaciones a acompañar sus restos al cementerio del Oeste, mañana sábado 5, a las 9.30. Casa mortuoria, Mariano Acosta 1348 (Avellaneda). Servicio de la casa A. Bisso (antes Bolívar) Bolívar 1440. U. T. (33) 9, Orden 5357.

✝ JOSE MANUEL PAULETI—q. e. p. d.—Falleció el 3 de abril de 1930. Sus padres, Carlos M. Puleti y Rosario S. de Puleti; sus hermanitos Carlos Nicandro y Rosa Emma; sus abuelos, tíos, primos y demás deudos invitan a sus relaciones a acompañar sus restos al cementerio del Oeste, hoy 4 a las 16. Misa invitación. Casa mortuoria, Morón 4238. Cochería Nueva Cochería Moreira. Av. San Martín 1309, cuadra Paramarito.

Edictos

Por disposición del señor Juez de 1a. Instancia en lo Civil, Dr. Roberto Basavilbaso, se cita y emplaza a los herederos y acreedores de Doña Catalina Tomasini de Fagetti para que dentro del término de treinta días comparezcan a deducir sus derechos, bajo apercibimiento de ley. 1935. — César Fauvety, Secretario.

Por disposición del señor Juez de Primera Instancia en lo Civil de la capital Dr. Roberto Basavilbaso, se cita por treinta días a los que se consideren con derecho a los bienes del fallecimiento de Emilio Teodoro Calcetta. Buenos Aires, treinta de setiembre de 1929. — Enrique Amado, secretario.

El Bs. Aires L. T. C. Organiza un Torneo de Tennis con Handicap

De acuerdo a lo dispuesto por la

Mañana se Iniciará la Primera Etapa de la Standard a Mar del Plata

LOS ACTOS DE AYER FUERON MUY ANIMADOS

El Lunch Congregó a una Cantidad Crecida de Socios

UNA CENA

Ayer, continuando la celebración de los festejos conmemorativos del vigésimoquinto aniversario de la fundación del club, los de Boca Juniors se reunieron en el local de la institución, descubriéndose una placa recordatoria del acto.

Hicieron uso de la palabra numerosos asociados y personalidades allegadas a la entidad, alentándose en cada: todos ellos al esfuerzo realizado por los fundadores, esfuerzos que se verían ahora coronados por el más franco éxito, que obligaría a los dirigentes y asociados actuales a mantenerlo, poniendo al servicio de la causa del club el caudal de sus energías y el entusiasmo de sus animados espíritus.

Después se sirvió un lunch de carácter popular, ya que la entrada fué libre para todos los amigos y admiradores de la institución boquense, que se reunieron en gran cantidad y que pasaron momentos de solaz.

Por la noche, la banda municipal, a pesar del tiempo poco propicio para las audiciones al aire libre, fué escuchada por un público entusiasta que aplaudió insistentemente las ejecuciones y que contribuyó con su presencia a la realización de este otro acto de los festejos preparados.

Los fuegos artificiales que se quemaron llenaron de admiración a los presentes, ya que se trató de un espectáculo pirotécnico de esmerada preparación y de buen gusto.

Además, se sirvió una cena íntima en El Troperón, a los representantes del club Newell's Old Boys de Rosario, que se llegaron a esta capital para asistir a los festejos del club Boca Juniors, en ocasión del 25o. aniversario de su fundación.

Los Festejos Realizados Anoche en la Boca

BOCA JUNIORS festeja dignamente su 25o. aniversario. Aquí vemos un aspecto del lunch ofrecido anoche y la entrega de plaquetas recordatorias a los delegados de los clubs Nacional, de Montevideo y Newell's Old Boys, de Rosario

El Club Germinal Festejará el Seis su II Aniversario

Patrocina Además, la Organización de un Campeonato Entre Clubs Libres

UN PARTIDO

Con motivo de celebrar el segundo aniversario de la fundación de este Club, su comisión directiva ha resuelto la realización de una fiesta artística y dansante, que se efectuará el domingo 6 de abril, a las 16 horas, en el amplio salón-teatro Juventud Unida, de la localidad.

Gran entusiasmo ha despertado esta fiesta familiar entre sus numerosos socios y familias simpatizantes del club.

Un atractivo programa artístico, de números óoricos e interesantes, a cargo de los artistas señor Miguel Reynes y la señorita Blanca Domato, y el concurso del conjunto infantil del club, que aportará una representación al programa de la fiesta, unido al gran baile familiar, contándose con la orquesta típica "Pantero", que amenizará el matinée, prometa descontar desde ya el gran éxito de esta fiesta.

Habrá premios para la concurrencia, donados por socios y algunas casas comerciales.

Organiza un campeonato

Se pone en conocimiento de los clubs que debido a la fecha fijada en otro comunicado, la reunión que se había resuelto para el día 6, ha sido postergada para el domingo 11 de abril, a las 10 de la mañana, en el mismo local de la sociedad Juventud Unida, dado que esta institución amigo que nos había cedido el local, ha resuelto realizar en la fecha propuesta una asamblea de sus asociados.

Los clubs e instituciones interesadas, que se dispongan concurrir y participar en el campeonato de la Federación Deportiva Obrera, en la zona de Lanús, y cuya dirección técnica estará a cargo del club Germinal, deben darse por advertidos de la postergación de la reunión precitada.

Un partido

Ya se ha formalizado la concurrencia a este pueblo, con el objeto de concertar un partido amistoso de football, que se enfrentará con el prestigioso club atlético Coronel Brandsen, el domingo 13 de abril, a las 15 horas.

Franco entusiasmo ha despertado esta cruzada deportiva entre los socios del club, quienes con la delección oficial de un cuarto se disponen a acompañarlo.

Con la Participación de 18 Corredores se Llevará a Cabo la Disputa de la Carrera

Sólo Tres Categorías se Disputarán y por la Calidad de los Inscriptos es de Esperar un Desarrollo Interesante

LA PARTIDA SE HARA A LAS 7 HORAS

Mañana, si es que su S. M. El Tiempo no se opone, ya que amenaza llover, se iniciará la disputa de la clásica carrera denominada Gran Premio Standard 1930, y que anualmente hace correr el Círculo Automovilista Argentino.

Poca suerte ha tenido este año esta prueba, como lo prueban sus dos suspensiones consecutivas, debido al mal tiempo, y la probabilidad de que mañana vuelva a ocurrir otro tanto, ya que amenaza llover.

Ya nos hemos ocupado debidamente de la importancia de esta carrera, considerada como una de las pruebas que sirven para demostrar la alta calidad de la producción automotriz, ya que los coches estrictamente de serie que participan, al cumplir el recorrido de la misma a altas velocidades y por malos caminos, demuestran su solidez y la buena calidad de los materiales empleados en su construcción.

JUAN NEGRI

La carrera mañana tendrá, por ello, la doble importancia de demostrarnos cómo ha adelantado la producción y cuánto valen nuestros volantes, ya que se disputará sobre un camino al cual las últimas lluvias han dejado en malas condiciones y no ha podido ser arreglado en forma conveniente.

La carrera nos presenta un lote de competidores bien nutrido y calificados, y es por ello que se espera que en las tres categorías la lucha ha de ser reñida y brillante.

Participantes de la cuarta categoría

La cuarta categoría es la que nos presenta el mayor número de competidores. Será ésta también, la categoría donde la victoria ha de ser más rudamente disputada. Figuran allí inscriptos, Juan Malcolm, con Chrysler, que ha de iniciar la carrera, seguido después de un competidor de la talla de Lalo Daniel Jano, que guiará un Graham Paige, y estos dos hombres dan ya una idea de la velocidad que han de imprimir a la carrera.

Coutinier, un entusiasta volante, correrá con un Hupmobile, el que debió ser inscripto en la tercera categoría, pero como fué declarada desierta, el hombre se avino a luchar en una categoría superior, donde intervienen coches de más poder.

Por consiguiente, Coutinier corre por espíritu deportivo, ya que va en desventaja en lo que se refiere a poder del motor del coche que conduce, comparándolo con los demás.

Juan Negri figura en cuarto lugar en el orden de salida, y es otro de los competidores con mucha chance para ganar la gran prueba. Castro, que le sigue y que corre con un Gardner, se halla en las mismas condiciones que Coutinier, es decir, debió inscribirse en la tercera categoría, pero, a falta de competidores, resolvió participar en una categoría donde, al disminuir su chance, pone de manifiesto a su espíritu deportivo.

M. MUNOZ

El corredor platense Aruza es otro entusiasta que puede tener un excelente desempeño y Zerba Sabiguso, que

L. MURRO

segurá, es uno de los hombres que por sus antecedentes y capacidad, así como por el coche que conduce, ha de tener una figuración honrosa.

Luciano Murro, con Gardner, se ha lucido en muchas pruebas standard y lo ha de volver a conseguir en esta ocasión, habiendo tenido ya el año pasado una performance notable, que le valió clasificarse admirablemente.

Está, por último, Viaggino, el ganador del año pasado, que con Studebaker ha de volver a intentar igual suerte. Viggiano conoce admirablemente el camino, por ser de aquellos pagos y si éstos se hallan en malas condiciones, significa una ventaja para él.

La segunda categoría

La segunda categoría nos presenta tan sólo cuatro competidores, pero todos ellos con chances y condiciones para adjudicarse el triunfo. En primer término lo tenemos a Muñoz, un volante experimentado y conocedor, que guiará un Willys-Knight muy veloz; en seguida, lo tenemos a Maluardi, conocido también en el ambiente por sus buenas condiciones de volante experimentado, y le sigue Ismael Agudo, veterano en las lides de las carreras standard, que conducirá un De Soto que anda mucho. Genes Romero, con Durant, cerrará la marcha en la categoría, y por sus antecedentes, es otro de los candidatos a figurar honrosamente en la clasificación final.

Primera categoría

En la categoría de los coches chicos se han anotado cinco competidores, cuatro de ellos tripulando coches Ford A, y uno con Whippet de cuatro cilindros. Entre los mismos figuran hombres de categoría, como Alfonso Ferro, que conducirá el Whippet y que bien puede ser el ganador de la categoría, ya que es un viejo conocedor del camino. Rossi Membrives ha participado también en varias carreras standard y, por consiguiente tiene gran chance. Y por su parte, Gilberto Pereyra, un acontecimiento en la conocido deportista, y Pereyra, puede realizar una buena carrera y figurar entre los ganadores.

La señal de partida

La señal de partida será dada a las 7 horas, iniciándose la carrera los coches pertenecientes a la cuarta categoría. Cada coche saldrá con un minuto de intervalo, y el que no esté presente en la raya cuando le corresponda salir, lo hará al final de todos, computándosele el tiempo como si hubiera salido en su turno correspondiente.

La partida, así como la llegada de los pruebas, se efectuará en Florencio Varela.

Los Participantes y Orden de Salida

Cuarta Categoría

No.	CONDUCTOR	ACOMPAÑANTE	COCHE
1	Juan A. Malcolm	Atilio Pini	Chrysler 70
2	Lalo Destéfano	Domingo Destéfano	Graham Paige 627
3	Luis Coutinier	Juan Monnier	Hupmobile
4	Juan Negri	Aurelio Ambrosetti	Chrysler 75
5	Luis R. Castro	Otello Parenti	Gardner 136
6	Adolfo E. Ariza	Manuel Biglietti	Chrysler 77
7	Juan Baibé Zeron	Francisco Caffarata	Graham Paige 621
8	Luciano Murro	Víctor Fiorden	Gardner 140
9	Miguel Viggiano	Florencio Camet (hi)	Studebaker

Segunda Categoría

10	Manuel R. Muñoz	Justino R. Acosta	Willys Knight
11	Adriano Maluardi	Carlos Bordina	Whippet
12	Ismael Agudo	Agustín Sanz	De Soto
14	E. Genes Romero	José Liria	Durant

Primera Categoría

15	R. Rossi Membrives	Julio Troiz	Ford A
16	Juan M. Villeneuve	Luis Sommariva	Ford A
18	Alfonso Luis Ferro	Manuel Gómez	Whippet
19	"Gilberto"	Braulio Fernández	Ford A
20	Antonio Pereyra	Domingo Orecchia	Ford A

N. R. — Los números 13 y 17, no fueron sorteados.

G. y E. de La Plata ha Sido Invitado para Jugar en el Paraguay

Parece Difícil que el Club Platense Pueda Aceptar el Ofrecimiento

Gimnasia y Esgrima de La Plata ha recibido numerosas invitaciones de clubs del interior con el objeto de efectuar cotejos en sus respectivas localidades, lo que despertaría entre los aficionados provincianos inusitado interés por tratarse del campeón de la temporada de 1929.

Pero la más importante de las invitaciones es la formulada por el club Nacional del Paraguay, por tratarse de un equipo extranjero, que obliga más y que revista mayor interés por constituir, de realizarse, partidos internacionales.

Damos a continuación el texto de la nota dirigida a la institución platense:

"Con referencia al cambio de notas habidas entre nuestro vice presidente, señor Lorenzo Ventre y el señor Mario L. Surela, deseando dirigente de ese club, sobre la posibilidad de una visita a Asunción del club de su digna presidencia, y de acuerdo a la última comunicación del señor Surela, me es ultimente placentero hacer llegar al club de G. y Esgrima de La Plata, la palabra oficial del club Nacional, invitándole a realizar una jira al Paraguay en el mes de mayo próximo con un cuadro superior

Al formular el club Nacional esta invitación, lo hace con la íntima convicción de que el club de su presidencia, ha de contribuir sin reparo alguno a satisfacer la ansiedad de la afición paraguaya, cual es la de ver actuar en sus campos de deportes el grande y prestigioso club campeón argentino de 1929, cuyos merecidos prestigios son conocidos y celebrados en esta capital.

El club Nacional, señor presidente, no ha hecho más que recoger el pensamiento de la afición deportiva de este país, y en tal sentido hace llegar al club de su presidencia, esta cordial invitación para llegar hasta nuestro terruño, donde tantos partidarios y simpatizantes tiene ese exponente del deporte argentino.

El la seguridad de merecer una acogida favorable y en espera de la respuesta que ha de satisfacer las aspiraciones del club Nacional, aprovecho esta oportunidad para presentar al señor presidente las seguridades de mi consideración más distinguida. — Cipriano Reisofer, Presidente. Luis Caligaris, Secretario."

Lamentablemente, podemos adelantar que los de La Plata difícilmente podrán acceder a tan gentil invitación por haber contraído compromiso con una institución de Tucumán, formulada con anterioridad.

De cualquier manera el ofrecimiento constituye el mejor contenido que pueda hacerse del interés que despierta nuestro football en el extranjero, y los bien intencionados propósitos de las instituciones de football paraguayo de realizar matches internacionales que sirvan para estrechar vínculos de amistad.

Abrióse la Inscripción Para los C. de Tennis del Río de la Plata

HAN quedado abiertas las inscripciones para los campeonatos de tennis del Río de la Plata, patrocinado por el Buenos Aires Lawn Tennis Club y bajo los auspicios de la Asociación Argentina de Lawn Tennis, que se efectuará del 3 al 25 de mayo próximo, recibiéndose las mismas hasta el día 21 del corriente mes, en la secretaría del club, calle Canalle 416, de 14.30 a 17 horas, sábados de 10 a 13 horas y en el local social del club en Golf, durante el mismo horario.

Jugadores Suspendidos y Rehabilitados

En la sesión realizada anteanoche por el Consejo Directivo de la Asociación, Central Amateur, fueron resueltos sobre expedientes de jugadores, suspendiendo, rehabilitando y negando pases.

Rehabilitados

Se declara habilitados los siguientes jugadores: Ricardo Alayon para Bs. Aires, Santiago Ambrosio para Retiro, José D. Bocuto para Barracas Central, Juan Corbetto para Estudiantes, Perfecti Carri, para Americanos, Eduardo P. Campana para Lomas W, Miguel Cesareo para Americanos, Andrés Deliano para Bs. Aires, Omega J. Donatti para Unión de Lanús, Armando Deangelis para Lomas W, Juan Echegaray para Huracán, Arturo Facetti para Huracán, Humberto Fazio para Libertad, Eduardo O. Lepin para Bs. Aires, Julio Lanfranconi para Germinal de S. Miguel, Nicolás Maldini para Germinal de San Miguel, José Marinelli para La Paternal, Luis Piteo para Atlanta, Francisco Ramos para Honor y Patria, Manuel Santamaría para Sp. V. Fischer, José Santangelo para San Fernando, Enrique Travisano para Rivar Plate, Julio Velo para Porteño.

Pases negados

Se denegaron los siguientes pases interligas, solicitados por los jugadores: Serafín Aracena para la Liga Sanjuanina, Guido Raiterrica para Estudiantes, Luis G. Camilleti para la Asociación de Football de Córdoba, José M. Castro para G. y Esgrima de La Plata, Bernardo Ferreyra para la Liga Dep del. Oeste, Alberto Luco para San Lorenzo, Juan J. Manolin para la Liga del Oeste, Carlos Medrano para Almafuerte, Juan Gressada para Sp. Saranda, y Roberto Santillán para la Federación Tucumana de Football.

Jugadores suspendidos

Fueron suspendidos los siguientes jugadores: F. Pardo, de Boca Alumni, por seis partidos. Por cuatro partidos, al jugador J. Galipoli, de Palermo. Por idéntico tiempo, a J. Serrano y R. Ha de Sportman y Del Plata. Por cuatro partidos, al jugador de la primera de F. C. O. A. Pelizzari Provisoriamente a los jugadores José Maestrolorenzo y Raúl Estevarena de los clubs Almagro y Defensores de Belgrano, mientras no se estudie el expediente respectivo.

HOMBRES IMPOTENTES o FALTOS de VIGOR

No tienen que preocuparse, aun en edad avanzada, gracias al maravilloso aparato "PARISVIRIL", APROBADO POR EL SUPERIOR GOBIERNO DE LA NACIÓN y recomendado por las más destacadas EMINENCIAS MEDICAS MUNDIALES, que constituye la felicidad de muchos hogares. — Remitanos un peso y recibirá, con toda reserva, un libro explicativo con interesantes fotografías, precio, «0».

ORTOPEDIA MODERNA
PARANA 508 BUENOS AIRES

Dr. A. FEINMANN
VENEREAS
SIFILIS, ESTRECHES, GOTA, PROSTATITIS
SIN DIETAS
IMPOTENCIA - HERIDAS VENENOS
TUCUMAN 931

LA MONEDA
COMPAÑIA DE SEGURO CONTRA ACCIDENTES DE TRANSITO
Avenida de Mayo 784
U. T. 38 - 0560
Capital Autorizado $ 5.000.000 m|n. c|l:
AL PUBLICO:
SEGURO AUTOMATICO
En breve se instalarán en los lugares mas frecuentados y de mayor tráfico, las BALANZAS AUTOMATICAS que funcionarán introduciendo una MONEDA DE DIEZ CENTAVOS, y por medio de las cuales esta COMPAÑIA, expenderá un BOLETO - POLIZA de seguro contra accidentes de tránsito, que servirá para indemnizar en efectivo los gastos, y efectos de cualquier accidente.
Está abierta la subscripción de acciones en nuestras oficinas, Avenida de Mayo 784. Cada acción es de $ 100 m|n. pagadera: 25 o|o al subscribirse. 25 o|o a los 60 días y el resto cuando lo indique el Directorio con 30 días de aviso
DIRECTORIO:
DR. CARLOS J. SILVESTRE, Presidente — PRIMITIVO ALVAREZ, Vicepresidente
Vocales
DR. MIGUEL G. ROSSI - FRANCISCO BREUER - MARTIN ETCHART
Suplentes
DR. JORGE CABRERA - FELIX S. LOCATELLI - ANGEL ENGHEL
Síndico: EMILIANO G. CARRANZA — Síndico Suplente: CARLOS ALBERTO EBBECKE
MAXIMO A. TREJA SOUSA, Gerente Administrativo — ANGEL S. MERLAN, Inspector General

Mañana se Realizará la Revancha Entre H. Franceschini y E. Moreno

Los Dos Rivales Aseguran que se Impondrán en la Revancha que Disputarán

El Recuerdo del Primer Combate Intenso y Brillante, Da Interés al que Van a Sostener Mañana

UN PRONOSTICO DIFICIL

Mañana se realizará la revancha entre los livianos Humberto Franceschini y Eugenio Moreno.

La pelea que estos rivales sostuvieron hace varias semanas fué reñida y de brillante desarrollo. Pusieron con energía y habilidad y el fallo declarando empatado el encuentro, resultó justo y satisfizo a los partidarios de uno y otro adversario.

El favorito antes de sostener el combate, era Eugenio Moreno. El boxeador español, que se presentó ante nuestro público obtenido un espectacular triunfo por knock out sobre Julián Mallona, causó excelente impresión a los que presenciaron esa victoria. Todo lo bueno que sabíamos de él no solo quedó confirmado con la performance acordada, sino que superó los conceptos más optimistas formulados sobre sus méritos. Sabíamos que el madrileño era considerado una de las promesas más halagüeñas del actual momento pugilístico español y que había puesto k. o. a Antonio Ruiz. Se esperaba de Moreno una buena performance. Pero la que realizó superó lo previsto y nos dejó encantados con el debutante.

Franceschini había sido vencido por puntos por Raúl Landini. Aun cuando ésta es medio mediano de pésimos antecedentes, no hay duda que la derrota, contemplada frente al triunfo brillante de Eugenio Moreno sobre Mallona, colocaba al italiano en situación inferior a la de su adversario. La mayoría, repetimos, estaba convencida de que el madrileño obtendría la victoria.

El público que presenció el match hasta promediar el mismo estuvo agradando que el madrileño resolviera el combate de un feliz contragolpe derecha, semejante al que puso k. o. a Mallona.

Pero los rounds se sucedían y la agresividad inrazonable de Franceschini daba a las acciones un interés grande y sostenido. El público estaba entusiasmado. Por momentos, el público español, dividaba su compatriota e iba a la carga, afanoso de descontar ventajas.

Fué un brillante combate. Y el fallo que la decisión dió en aceptó como el más equitativo y dejó a todos conformes.

HUMBERTO FRANCESCHINI, el valiente e impetuoso fighter italiano que mañana volverá a combatir con el español Eugenio Moreno

¿Enfrentará Félix Spósito al Welter Farabullini?

Después de su triunfo sobre el español Ito Pérez, queda como rival quedar entre nosotros, al menos durante la presente temporada, para enfrentar al medio-mediano Félix Spósito. La superioridad de éste sobre los demás peleadores nacionales parece definitivamente establecida, con la sola excluisión de Raúl Landini. Pero la campaña profesional de Spósito, más vasta y más elocuente en cuanto a exhibición de merecimientos que flujo de sus triunfos, le coloca en mejor situación que aquél y reafirma su aspiración de privilegio rioplatense.

Pocos rivales quedan. Pero Mario Farabullini, el ex-boxeador y ex-campeón italiano, podría resultarle de consideración para nuestro campeón. Hombre experimentado de vasta actuación profesional, exhibe un record de más de 85 combates de este carácter.

Farabullini, que ha enfrentado a los buenos peleadores europeos y a los mejores italianos, podría depsar frente al rudo peleador argentino, en buen experimento, y oponer a la energía de Félix Spósito su cuantiosa experiencia.

POCHITO QUIERE SABER

Una Nota Instructiva Cada Día

por Pim

Programa de los Combates de Mañana en R. Plate

La Asociación Nacional de Boxeo Aires ha preparado el siguiente programa de matches para la reunión que hará desarrollar mañana en el estadio de River Plate.

Matches preliminares de 6 rounds, entre Onofrio Venditti Martín Jorge y Basilio Amadeo v. José Sánchez.

Matches de semifondo, de 8 rounds a cargo de Julio César Caccamo y Ricardo Grosso.

Match de fondo, de 12 rounds, entre Humberto Franceschini y Eugenio Moreno.

El precio de la entrada a las tribunas populares ha sido fijado en un peso moneda nacional.

EL 9 LLEGARA A BUENOS AIRES ENRIQUE VENTURI

El Hábil Boxeador Italiano Peleará con Víctor Peralta

A bordo del Conte Verde, llegará el 9 de este mes el pugilista italiano de peso ligero Enrique Venturi, al que nuestros aficionados conocen de nuevo luego de sus matches con Gollardo Purcaro y Justo Suárez.

Venturi "cadet" luego de reintegrado a su patria en seguida de esos dos matches, sostuvo algunos combates en Italia y se seguida se trasladó a los Estados Unidos, en cuyos combates se ganó prontamente un considerable prestigio. Divergencias con sus "managers" estimaron la calle para Venturi a detener una campaña que prometía ser fructífera y a volver a la peninsula.

El primer match de Enrique Venturi entre nosotros lo enfrentará con Víctor Peralta, el prominor peso ligero nacional. Prueba difícil y severa para el italiano y para el nuestro. Para aquél por la ruda eficacia del puncir de Peralta, que se sencillo de adiudicarse frente a Santos Mur un triunfo fal como no lo logró Julio Moreno; y para el argentino porque su antacionista, tras de ser un boxeador veloz, hábil e inteligente, es un hombre de cuantiosa experiencia de ring.

Pero de todos modos, buen espectáculo. Aún no se ha fijado la fecha definitiva del match entre estos dos livianos.

J. CARATOLI COMBATIRA CON ZUMPANO

El Match se Disputará Mañana en La Plata

DOS PEGADORES

José Caratoli, semifinalista del campeonato argentino de profesionales de la categoría medio pesado, cuyo título deberá disputar con Vicente Olivieri, participará mañana en un combate que se realizará en La Plata, enfrentando a Miguel Zumpano, uno de los más peligrosos punchers de la división.

Es este match de peleadores, en el que la definición probable es la de knock out. Caratoli acaba de probar, en su match con Víctor Avendaño, que tiene un punch suficientemente eficaz como para procurarse definitivas adhesiones y en cuanto a Zumpano, cuyos conocimientos del sport no son muy vastos, golpea con singular violencia y tiene un estilo de pelea que hace dificilísimo alcanzarle con golpes netos.

Un Hombre de Larga Barba Puso una Vez Knock-Out al Famoso Jim Corbet

Antes de Ser Campeón, C uando ya Aparecía Como un Boxeador Extraordinario, Jim Fué Víctima de Ese Curioso y Desagradable "Accidente"

DEMPSEY ESCRIBE PARA *CRITICA*

(Derechos exclusivos de King Features Syndicate, adquiridos por CRITICA)

Si se registran los records del pugilismo, se notará que solamente dos hombres: Bob Gitzsimmons y Jim Jeffries, vencieron por knock out al "Caballero" Jim Corbett. Sin embargo, éste sostiene que los hechos se han referido equivocadamente, omitiendo otra derrota.

—Otro hombre, además de esos dos, me mandó a dormir —declaró aquél. ¡Y diga esto!: ¡Este tercer hombre tenía bigotes negros y parecía que hubiese sido criado con todo género de regalías!

Corbett se incorporó al Club Atlético de San Francisco cuando tenía más o menos 16 años y muy pronto se hizo miembro de la sección de box, de la cual era instructor un hombre de apellido Gurichten. Este dijo a Corbett que lo probaría personalmente, para ver si tenía o no condiciones.

—Empiece —dijo Gurichten cuando se pusieron en actitud de pelear.

—Bueno, —refiere Corbett— y cumplí la orden; empecé, saqué y me retiré. En esa época yo salía poco de box, sin duda, tenía velocidad y bastante, y lo curioso fué, que yo, el pupilo o discípulo, estaba teniendo al maestro, porque ya le pegaba y él no era suficientemente rápido para alcanzarme y pegarme a su vez.

Gurichten no era muy popular y cuando los espectadores del gimnasio vieron que yo lo tenía apurado con mi velocidad, empezaron a mofarse de él. Gurichten se había enfurecido y cada golpe que me lanzaba estaba cargado de dinamita. Sin embargo, ninguno dió en el blanco y terminamos el sparring, sin que yo recibiera un solo golpe verdaderamente eficaz.

Al día siguiente, cuando Jim fué al gimnasio e invitó a Gurichten a boxear nuevamente, el maestro lo contestó que estaba muy "fatigado", sero agregó:

—Si Vd. quiere ejercitarse en el box, aquel hombre podría obligarlo a defenderse. Lo mostró a un hombre de 6 pies de alto que pesaba 200 libras.

—Y—añadió Corbett—tenía más viejo que los dos hermanos Smith. Parecía tranquilo y bondadoso como un abuelito, nor lo cual dije a Gurichten:—Yo creo que ese hombre es demasiado viejo.

—Oh, no—replicó Gurichten. No es viejo, el bigote y la barba le hacer aparecer. El quiere boxear con usted y si usted también lo desea, yo arreglaré el encuentro.

En esta forma se procedió. Gurichten se encaminó hacia el hombre de la barba, hablaron ambos durante unos pocos minutos y Gurichten volvió en seguida cerca de Corbett, para decirle que estaba todo arreglado y que el otro estaba dispuesto a medirse con él.

—Finalmente, empezamos a pelear—continúa diciendo Corbett—. Yo comencé a fintear para ver lo que pensaba hacer el hombre de la barba; pero no hizo nada. No me indujo a proceder y le di un golpe en la barba. No acertó de esto, pero más recuerdo no llegó más allá, porque 40 segundos después desperté y me encontré con mis ayudantes vaciando sobre mi un balde de agua.

—Me levanté y empecé a reclamar: ¿Qué les pasa muchachos? ¿Porque hacen esta conmigo? Vienen de mi excitación necesitaron sujetarme y tranquilizarme. Pero yo no recuerdo haber ido a pegar a nadie.

—Es medio loco —le contestaron— me presentaban claras en la cabeza y no sabía lo que había pasado. Empezaron entonces a buscar por los alrededores a mi hombre de la barba, diciendo ¿Dónde se ha ido? El dijo que iba a pelear conmigo.

—Ya peleó—me contestaron. El match ya terminó y él se fué.

—¿Quiere decir que ya concluyó el match?—pregunté yo. Los muchachos (ayudantes) me contestaron: El hombre de la barba, Jim, se llama Barnes. El le dió un solo golpe y en el acto terminó diciéndo. Ha tenido suerte de que no le haya descuidado.

Jim, en seguida, el hombre de la barba, era estimado entonces—y ahora mismo muchos lo consideran—como uno de los aficionados de peso pesado más avenajados que hayan actuado en el país.

JACK DEMPSEY.

El Problema de los Pasos a Nivel

Importante Proposición Formulada a la Intendencia Municipal por el Automóvil C. Argentino

El Automóvil Club Argentino interesado siempre en hallar soluciones satisfactorias para todo lo que importe un inconveniente para el desarrollo del tráfico urbano, acaba de dirigir al señor Intendente Municipal la nota que transcribimos a continuación:

"En el cruce de las vías férreas, en la conjunción de las calles Blandengues y Pino, a causa del continuo pasaje de trenes del Ferrocarril Central Argentino, los vehículos que circulan hacia o desde el Tiro Federal y Parque Chacabuco, en ambas horas, sufren tan largas demoras que, a veces, es dable observar filas de automóviles que ocupando todo el ancho de la calzada, se prolongan varias cuadras.

"Entretanto subsiste en nuestra capital el problema de los pasos a nivel, el Automóvil Club Argentino considera que podría evitarse el obstáculo que supone la existencia del que nos ocupa, si se dispusiera la pavimentación o, en su defecto, el abovedamiento y empedrado de las pocas cuadras de la calle José Hernández, comprendidas entre la de Blandengues y el Vivero Municipal.

"De esta manera, cada vez que las barreras impidan el paso, los conductores de vehículos siguiendo la orientación de un cartel indicador que, complementando los trabajos mencionados, debería de colocarse en la intersección de Blandengues y José Hernández, podrían circular por esta última calle hasta Ernesto Tornquist y la calle paralela al edificio de las Obras Sanitarias, para desembocar, en ambos casos, en Dorrego y pasar a la Avenida Alvear sin inconvenientes, pieseo que, a esta altura, las vías del ferrocarril se encuentran a alto nivel".

"En mérito al interés que merece a V. E. toda iniciativa que pueda contribuir al mejoramiento del tráfico, la Comisión Directiva se permite confiar en que V. E. habrá de prestar su favorable acogida a lo que deja expuesto. Empero, ante la positividad de que, por el último, ello no fuera así, la institución de mi presidencia, teniendo en cuenta la necesidad de zanjar el inconveniente señalado, se ofrece, desde ahora, a ejecutar, con sus propios elementos, el abovedamiento de la calzada afectada, como asimismo, a empetrosiria en toda la extensión necesaria. A estos efectos, V. E. habría de tener la gentileza de solicitar la autorización indispensable".

Está como se ve, de punto de solucionarse, mediante la intervención y el ofrecimiento del Automóvil Club Argentino, uno de los inconvenientes en el tráfico de vehículos, insistentemente denunciado por la prensa de la capital.

HABRA MATCHES DE TENNIS EN EL BELGRANO A. C.

Se Destaca el Encuentro Entre Boyd y del Castillo

LOS DEMAS PARTIDOS

En los courts que el Belgrano Athletic Club posee en la intersección de las calles Superi y Pino continuará mañana el campeonato y torneo interno de tennis de esa institución.

La circunstancia de que en esos certámenes se hayan inscripto la mayoría de nuestros más destacados aficionados, ha hecho que el desarrollo de los mismos fuera seguido de cerca y con entusiasmo por nuestros aficionados, los que han podido observar en los encuentros ya realizados algunos de interés y apreciar una buena técnica.

De los encuentros programados para mañana, se destaca con ciertas rasgos netos el que sostendrán el joven jugador Lucio del Castillo, que ya en los certámenes del año próximo pasado se distinguiera como una figura de relieves y el Ricardo Ronald Boyd que con ya verá a demostrar sus excelentes dotes tanto en el ataque como en la defensa.

En orden de méritos, la siguen dos finales, de veteranos y singes de caballeros, categoría A, los cuales prometen también alcanzar contornos lucidos.

El programa

El programa de partidos a desarrollarse es el siguiente:

A las 14 y 30 horas: J. de Mayier y A. Zappa contra Preston y Stockwell. Señorita Clemens y Zappa contra señora Halverson y Lokken.

A las 16 y 30 horas: Ronaldo Boyd contra Lucio del Castillo.

A las 16 y 30 horas: señorita Clemens y señorita Hawkins contra señoritas Haxell y Ballantia.

Final de la categoría veteranos: M. Candegabe contra J. Stockwell. Final A: R. Perkins contra A. Zappa.

En Solís 461 se Entrena Justo Suárez

Preparándose severamente para sus próximos compromisos, para a su incursión por los rings estudoundenses, Justo Suárez trabaja diariamente en el gimnasio de la calle Solís 461, con el mismo entusiasmo que siempre pone en sus tareas de entrenamiento.

Focosround a de boxeo mantiene, por ahora, Suárez. Es difícil conseguir que los profesionales que se entrenan en el mismo gimnasio se ocupen a secundarle varios días seguidos, a pesar de la buena retribución que se les ofrece y indudablemente la consideración con que atempera Justo la violencia de sus nuecos y de sus gruesos guantes de entrenamiento.

Pero en los demás trabajos de adiestramiento pone tanto ardor Suárez que va manteniendo inmejorablemente el excelente estado de sus últimos días. En los rounds de boxeo con la sombra, de gimnasia y de punching-ball, el gran muchacho de Mataderos hace derroche de energías, desenvolviéndose con un entusiasmo encomiable.

Se Irán a Pie a Nueva York

Tres entusiastas pedestristas se hallan activando en la Actualidad los preparativos para encontrarse en los héroes de una cruzada deportiva de real importancia. Piensan irse a Nueva York a pie. Y esto que podrá hacer sonreír a muchos que no conocen el espíritu animoso de José Gil, Carlos Bovere y Cristóbal Cacos, es un propósito firme y que se hallan dispuestos a llevar a la práctica a la brevedad posible, habiéndose en la actualidad ultimando los preparativos para la preparación debida del raid.

El itinerario a seguir es el siguiente: Buenos Aires, Rosario, Santa Fe, Tucumán del Estero, Tucumán, Salta, Jujuy, Bolivia, Perú, Ecuador, Colombia, Panamá, Costa Rica, Nicaragua, Honduras, Guatemala, Méjico y Estados Unidos.

CONTRA IMPOTENCIA SEXUAL
NOTABLE DESARROLLADOR Y REGENERADOR DE LA VIRILIDAD. Repone las fuerzas perdidas por abuso o enfermedad. Unico sistema de acción fisiológica. Patente del Superior Gobierno de la Nación Nº. 12.882. Pídalo folleto, enviando 8 1 por carta, o concurra a las consultas, de 14 a 20 horas. ARENALES 2134 — Buenos Aires — INSTITUTO VIRIFILO

ALHAJAS FINAS :: OCASIONES
CASA RETTES
Elegancia, Distinción, Valor Intrínseco, significa comprar en nuestra casa; consulten nuestros precios, vendemos con toda clase de Garantía
537 - CANGALLO - 537 U. T. Avenida 2493

La mejor época para fortificarse
Nuevo modo rápido para reponer salud y obtener aumento de fuerzas. Las pastillas McCoy (Mccoy) de aceite de hígado de bacalao
Su vecino — su amigo — sus parientes — su mismo hermano — alguien ya le habrá hablado de los grandes y rápidos beneficios que se obtienen tomando las Pastillas McCoy de aceite de hígado de bacalao.
Esto es la mejor estación del año para fortalecer el organismo debilitado y las personas flacas y enfermizas deben reponer su salud. El aceite de hígado de bacalao es el reconstructor más grande del cuerpo que se conoce. Con las Pastillas McCoy se obtienen todos los beneficios del aceite puro de hígado de bacalao en forma agradable.
Si su niño está flaco o anémico, si no tiene apetito, si está raquítico y atrasado en su estatura, dele las Pastillas McCoy de aceite de hígado de bacalao durante 30 días y verá con regocijo como aumenta de día en día en peso, fuerzas y estatura.
Se venden en todas las farmacias. Están cuartas de las capsulas de azúcar y los niños las toman con facilidad. Un niño de 3 años aumentó 4 kilos en 3 semanas. Una señora aumentó 8 kilos en 5 semanas.

¡¡ATENCION!!
ESTA NOCHE, a las 21.30 horas
DEBUTA EL COLOSAL
CIRCO BERLIN
— EN EL —
TEATRO COLISEO
Charcas 1131 — Plaza Libertad — U. T. 41-1115
Con su extraordinaria compañía de artistas de fama mundial y su numerosa colección de animales y fieras amaestradas recién llegados de Europa.
FUNCION Todas las Noches a las 21.30 y matinées infantiles los Jueves y Sábados a las 16. DOMINGOS y FERIADOS a las 15

Dr. ENRIQUE FEINMANN
Ex-ayudante de clínica de los Hospitales de Buenos Aires y Tres Arroyos
CIRUGIA Y VIAS URINARIAS, PROSTATOSCOPIA Y VESICOSCOPIA, ENFERMEDADES DE LA PIEL, Consultas Horas Anteriores Mañana Tarde y Noche, Repso X. ESPECIALMENTE: El Sueño Reparador, Insomnio, Neurosis, Neurastenia, Insomnio, Sudoración, Impotencia. Consultas: de 9 a 18 hs.

INSTITUTO MEDICO NOCTURNO
Sífilis, Venereas y Piel, Vías Urinarias, Piel y Lues
Ds 18 a 22
GARGANTA, NARIZ y OIDO
Ds 18 a 22
OJOS, Martes, Jueves y sábados, de 18 a 22
Sábados, de 18 a 19
CONSULTAS $ 5 m/n
SARMIENTO 1617
(Abonos Económicos)

Clínica San Roque
ATENDIDA POR MEDICOS ESPECIALISTAS
ENFERMEDADES INTERNAS, VENEREAS Y BIFILIS DE AMBOS SEXOS.
URINARIAS
RIÑONES - VEJIGA - PROSTATA URETRA - ESTRECHEZ, CISTITIS, POTENCIA - REPRESENTACIONES
CURA RAPIDA Y SIN DOLOR
Primera consulta, gratis
ABONOS ECONOMICOS
HEMORROIDES: CURA GARANTIDA SIN OPERACION
641 - C. Pellegrini - 641
CONSULTAS DE 17 A 22 Hs.

UN JUGADOR...
que no juegue con boin "CERESETO" está atrasado en football; cuestas más que los demás, pero su matemática pulmera no se achata si sus jugado en pelotazos. La nueva pelota curtida al roble, es una maravilla de la industria criolla. Exijaios.
FABRICA: BARTOLOME MITRE 3949

Dentaduras Postizas
LABORATORIO "LAUTIER"
Se componen en el día por $ 5.—
Blanqueo de los Dientes
Extracción del Sarro $ 5
Dr. G. ISARD
REFORMANDO LAS USADAS
SUIPACHA 452

SELECT LAVALLE
HOY
Y DIAS SUBSIGUIENTES
JOAN CRAWFORD en EL FILM SONORO
LAS CHICAS DE HOY
Metro-Goldwyn-Mayer

NUESTRO CONCURSO CONSAGRARA LA BELLEZA DE LAS ARGENTINAS

Se Impone la Necesidad de que Participen en el Certamen Todas las Mujeres Hermosas de la República

TORNEO DE ARTISTICA Y PATRIOTICA FINALIDAD

Beneficiarse e intensificase cada día el interés por el concurso nacional de belleza, de general repercusión en el país. Nuestro prestigioso trabajo carioca "A Noite", organizador del certamen internacional de belleza que se realizará en Río de Janeiro, solicitó, en oportunidad, gentil y solidariamente, la intervención de CRITICA, encomendándole que organizara el concurso nacional que tendría como finalidad la elección de Miss Argentina, oficial y legítima representante de la belleza de las poseedoras mujeres argentinas en el magno y resonante certamen a realizarse, durante la próxima primavera, en la playa de Copacabana, de la capital brasileña.

La cantidad de fotografías hasta la fecha, recibidas, garantizan el éxito del torneo que CRITICA anima y dirige. No obstante, para ser anticipado el convencimiento del triunfo, esperamos el envío de muchas más para iniciar a su debido tiempo el sufragio de votos que vaya seleccionando a las candidatas y redozca, en definitiva, el número de las aspirantes al título de Miss Argentina.

La carta de un coleccionista

Entre la cuantiosa cantidad de cartas que diariamente recibimos a propósito del concurso nacional de belleza, merece destacarse la que hemos recibido de la localidad de Penedo, Estado de Alagoas (Brasil), firmada por el Sr. Moacyr Freire Athayde, redactada en los siguientes términos:

"Desde esta humilde población brasileña, bañada por el ardiente sol de los trópicos y por las aguas del río San Francisco, bajo el perfume de las orquídeas y los jasmines estrellas, envío, para Miss Argentina, mi más sinceras felicitaciones por el supremo título que merecerá, indiscutiblemente, y por el cual merecerá representar a su país en el Concurso Internacional de Belleza que se realizará en Río de Janeiro (Brasil.), en el próximo mes de septiembre. Siendo un verdadero apasionado de las rarezas, tendría por mucho honor recibir, para mi colección, la fotografía de la reina de la belleza argentina, con una dedicatoria al costado de la imágen y enviada bajo sobre.

Con las infinitas gracias enviadas por anticipado, presentaré a Miss Argentina, mis más expresivas salutaciones."

Firmado: Moacyr Freire Athayde. Rua José Bonifacio 41.

Las ventajas de ser Miss Argentina

Aparte de la simpatía popular que recibirá la más hermosa de nuestras mujeres, de las posibilidades de atraer notoriedad tal como para merecer importantes contratos en las empresas cinematográficas norteamericanas y irrefutables, además del premio en efectivo que recibirá quien sea consagrada Miss Universo por el jury internacional de Río de Janeiro, del paseo, con todos los gastos pagos, de viaje y de estadía en la capital carioca para ella y su acompañante, Miss Argentina tendrá brillantes oportunidades de notoriedad y enriquecimiento hasta tanto codiciables. Entre otras tantas prerrogativas tendrá la de ofrecer, como el del Profesor de Belleza Jean Caprara, quien, después de recorrer las más importantes ciudades del mundo, ha fijado su residencia en Buenos Aires donde ha instalado un acreditado consultorio que, desde hoy, ya pone a disposición de las candidatas al título de Miss Argentina.

Miss Argentina – Miss Universo

Mientras se termine el plazo de recepción de las fotografías de las aspirantes al título de Miss Argentina, seguiremos publicándolas por orden de turno, hasta el momento de iniciar la votación popular, cuya finalidad será ir excluyendo las candidatas menos serias y consagrar, acertadamente y justicieramente, la mujer más hermosa entre las tantas hermosas que se hayan presentado al concurso que organiza y prestigia CRITICA. Como hemos advertido en ediciones anteriores, esperamos todavía el envío de mayor cantidad de fotografías para darle inmediata publicación de acuerdo a las ciudades del certamen publicadas en repetidas ocasiones. Resaltamos, una vez más, las grandes probabilidades que Miss Argentina tiene de alcanzar el título de Miss Universo.

Estafeta del concurso de belleza

E. Fernández (Medes, Córdoba).— Ni es necesario saber nada al practicar deporte alguno. Basta reunir condiciones físicas.

Magdalena Curlett (Alejandro, F. C. C. Ac. Córdoba). — Dirijida a CRITICA, Concurso de Belleza.

J. Muñiz (Quilmes). — Es condición indispensable ser de nacionalidad argentina.

Lidia Pérez (Avellaneda). — En el concurso participan señoritas de las más honorables familias. No es imprescindible enviar su fotografía en traje de baño.

Señorita V. (Capital). — Bastará enviar su fotografía. Se publicará en su oportunidad.

Una esperanzada. — Se publicarán todas las fotografías de las aspirantes. Más tarde se hará la selección respectiva.

J. Mazzara. — Envíenos su fotografía.

La Verdadera Belleza. — Idem.

B. Bautista. — Idem.

Futura Miss Argentina. — Idem.

S. Bayraktarow. — Ha sido publicada.

Moisés Cabrera (Samjache, Córdoba). — Conformes. No es necesario que las fotografías tengan determinado tamaño.

América Dira. — La votación se hará por medio de cupones.

Luisita Rossi (Río Cuarto, Córdoba). — Ya necesitamos envío otra fotografía. Los retratos en colores no se prestan para hacer grabados.

María Inés. — Idem.

A. L. M. A. María Erice, Dora Nicolás. — Saldrán publicadas en su oportunidad.

El Triunfo de la Belleza

¿QUE nos dice usted, señorita, si la Argentina obtuviera el triunfo máximo mediante su intervención en el concurso? Su nombre se haría universal y su gloria tan inmortal como la de otros altos valores humanos. El cable llevaría la noticia a todas las ciudades y su retrato adornaría las páginas de todas las revistas. El triunfo de la belleza, el más espléndido de los triunfos, sería aclamado con patriótico entusiasmo por los diez millones de argentinos que pueblan el territorio de la República. ¿Puede usted desdeñar tan alto honor?

M. Esther Nonell

Candidata en el certamen nacional de belleza

Dora Alfanatti

Aspirante al título de Miss Argentina

La Más Bella del Mundo

SEÑORITA: Ha llegado el momento de comprobar que la muchacha argentina, es la más bella mujer que existe actualmente. Cuando un extranjero recorra por primera vez las calles de nuestra ciudad, por más que se trate de un sajón apático, es todo ojos para admirar las chicas que pasan a su lado. Uno de ellos nos decía hace poco en una entrevista: "Ustedes tienen un concurso de belleza en cada calle del centro". Nosotros le creímos así también. Pero, como no basta la palabra en este caso, es necesario que cada joven argentina nos ayude a demostrar esta verdad enviándonos su retrato.

Asociación Pro Fomento de la Radiotelefonía

Con el fin de contribuir al mejoramiento de los programas de la broadcasting y para ofrecer al público oyente algunos programas excepcionales, se ha constituído una Asociación en esta capital, la que utilizará la estación Municipal de Broadcasting Ls. B. 1, la que es cedida gentilmente por la Municipalidad de la capital con este objeto.

En efecto, no anima a esta asociación ningún propósito comercial, y por otra parte, los oyentes pueden estar de antemano seguros de tener buenos y varios programas, en vista de lo caracterizado de los miembros que la componen, que son los siguientes:

H. y C. Chilibroste y Cía.
Dittersen y Cía. Ltda.
General Electric, Soc. Anón.
Philips Sasco.
Victor Talking Machine Co.

Las audiciones se iniciaron el domingo 30 del corriente con la transmisión del 2o. concierto de la Asociación sinfónica de Buenos Aires, que se realiza en el teatro Nuevo bajo la dirección del maestro argentino, Celestino Piaggio.

Necesita Reposo y Buena Alimentación

Blanca Estela Medina es una joven de 23 años, que nos acaba de exponer su situación en demanda de ayuda.

Sola en el mundo, se encuentra imposibilitada ella también, como sus hermanos que se fueron... para trabajar. Y actualmente necesita "reposo y buena alimentación", dos cosas que ella no puede conseguir.

Está parada en la calle Coronel Cárdenas 2857 en casa de una señora que solo le puede dar un poco de su humilde techo.

Los demás conciertos que se llevarán a cabo en el mismo teatro, los siguientes domingos, serán transmitidos en la misma forma; además se están ultimando las gestiones para la transmisión de varios programas, lo que consiste en la transmisión de obras teatrales desde los escenarios de la capital, y todos los conciertos nocturnos de la banda municipal a efectuarse durante el mes de abril.

El "Pozo Romano"

MAGNIFICO "POZO ROMANO", verdadera reliquia histórica descubierta en los alrededores del "Colisseum" y que se exhibe todos los días en los grandes salones de ventas de "El Truco Joyero Relojero". Todo comprador por más de 5 pesos, tendrá derecho a extraer de su interior, *ABSOLUTAMENTE GRATIS*, a la suerte y sin ver, una de las alhajas antiguas y modernas que contiene

ESCRIBANIA DE REGISTRO
SCIURANO CASTAÑEDA
Hipotecas en mensualidades
Se cobran en el acto
RIVADAVIA 1321—U. T. Mayo 5001

El Famoso Coronel Chino Wang-Na-Ting, es una Simpática Madrileña

Figura Sobresaliente de la Diplomacia y del Ejército Chinos, ha Merecido el Sobrenombre de "Juana de Arco de la China"

El extraño caso de "Redi-Luis" signe interesando a todo Buenos Aires y, mientras llegan a descubrirse los motivos de la audaz simulación, van desfilando a través del comentario público, con sus sorprendentes y heroicas historias la considerable cantidad de mujeres que han hecho vida de hombres y que CRITICA está evocando en sus columnas desde la noche del sábado, en que trascendió al público el caso de "Redi-Luis" Suárez. Vamos a recordar hoy el inverosímil pero verdadero caso del coronel chino Wang-Na-Ting, militar, aviador, pilotista, jefe embajador de la diplomacia y de las tropas chinas que cuenta en la actualidad 28 años de edad y... que es, como lo saben todos los que la conocen, una madrileña que gusta de usar, en sus momentos de descanso deslumbrar a sus compañeros del ejército con un "choti" o una "jota" bailados con el mismo entusiasmo con que se entrega a algún importante raid aéreo.

Madrid, 1902-1913

El 5 de junio de 1902 su excelencia, el ministro de China en España, casado con una mujer belga, traía a una iglesia madrileña, para ser debidamente bautizada, a su hijita Nadina, nacida el 9 de marzo de aquel año.

La pequeña Nadina, o para llamarla con su verdadero nombre chino, Na-Ting, se crió y se educó en Madrid, como todas las madrileñas de su tiempo, y de su clase: las mañanas de sol chorreó tras de su aro, pasó con una acartonada institutriz por las avenidas del Retiro, jugó al corro en el Prado, cantando aquellas canciones tan en boga, por aquel entonces:

"Dónde vas, Alfonso doce
dónde vas, triste de ti?"

En 1911, el padre de Na-Ting fué trasladado a Pekín, al Ministerio de Negocios Extranjeros. Cuando la dieron a la niña que era menester marchara de Madrid, se quedó pensativa.

—Bueno — concedió al cabo de un rato.

—Bueno, vámonos. Pero después que veamos China, nos volveremos.

Ni "calladita", ni "quietecita"

Na-Ting, en chino, quiere decir calladita y quietecita; un nombre propio para una de aquellas mujercitas chinas del antiguo régimen, que vivían recogidas en los harenes, soportando al imperio del mandarín. Pero la señorita Wang empezó a demostrar desde muy temprano que el nombre no le sentaba.

JOVEN PIANISTA SIN TRABAJO

Un simpático muchacho austríaco, músico, de 21 años, ha venido a visitarnos esta mañana.

Es pianista y la profesión ha sido bien lograta con él en esta ciudad donde tantos triunfan: trabajó en un biógrafo, no recuerda cuál. Luego hubo de ser internado en el Hospital Fernández del cual, después de un mes de asistencia, acaba de ser dado de alta.

Quien puede darle trabajo a este joven pianista que también por su preparación puede trabajar en un escritorio?

Se llama Enrique Senhof y nos da esta dirección: Zelarrayán número 530.

Cartas del Lector

Manual de Estupideces Urbanas

Sr. Director de CRITICA:

¿Sé dice que el presupuesto de reformas de la plaza Lavalle ex de $ 900.000, ¿Es qué se ha gastado esa suma? La Municipalidad que cobra a los automovilistas, sinuosiantas patentes, pareceria que estuviera empeñada en oponerles el mayor número de trabiculiatiado con la medida de lo posible y de lo imposible, todas sus maniobras y comodidades.

Hace algún tiempo se prohibía el estacionamiento en la plazoleta de la calle Lavalle y Uruguay.

Hoy es la prohibición de estacionar automóviles junto a la acera Norte de la calle Tucumán entre Uruguay y Talcahuano.

Se trata de una calle donde el estacionamiento no perjudica por cuanto el tranvía circula por el medio de la calzada, permitiendo el ancho de la misma, dos filas de vehículos de cada lado.

La gente que acude al imponente palacio de los tribunales, ya bastante molesta con los almacenes que acarrea el trato con el papel sellado, tendrá ahora un nuevo motivo de molestias y deberá dejar su coche a varias cuadras del lugar habitual para que, con ello, no se beneficie nadie y para que, en cambio, nuestros funcionarios comunales crean haber salvado a la ciudad con su anodina y, permítasenos el desahogo, caprichosa medida.

¿Por qué esos "buenos" servidores no dedican su tiempo a cosas más útiles para la renta municipal y el erario? Hay cosas y resultados de una vez por todas el problema de las potencias provinciales, de los pésimos refirmados (Tucumán de F. Tribuna y Puyrredón, Paraguay y Bmé. Mitre de Callao a Tuyrredón, etc.

¿Por qué no hacen respetar las ordenanzas de estacionamiento por los propios autos oficiales y municipales?

Y es seguimos porque, francamente, corresponderia llenar una página del diario con el sinnúmero de incongruencias municipales que permitían recribir, a la manera de gustin Alvarez, un verdadero manual de estupideces urbanas.

Un lector

Dos Mujeres Hermosas

Figura Sobresaliente de la Diplomacia y del Ejército Chinos, ha Merecido el Sobrenombre de "Juana de Arco de la China"

bien. Ni "calladita", ni "quietecita". Era una muchacha enérgica, inteligente y resuelta.

Un día, un viejo e importante mandarín, amigo de su familia, inquieto por sus modales extraordinarios, le aconsejó suavemente, casi las mismas palabras que usa nuestro Código Civil:

—La mujer, hija mía, tiene que obedecer a su marido.

—Excepto cuando el marido mande tonterías, ¿no? — le respondió ella.

Afortunadamente, en la época en que la señorita Wang daba estas contestaciones, ya estaba caído el Imperio, y Sun-Yat-Sen, el gran revolucionario, había trastornado la Constitución milenaria de la sociedad china. Las mujeres salían a paso de oso mandarínico y empezaban a vivir en libertad. Algunas hasta intervenían en política, como por ejemplo, la señora de Sun-Yat-Sen, una dama inteligente y abnegada, que trabajaba valerosamente al lado de su marido.

En esta China nueva, la madrileñita pudo desarrollar sin trabas su fuerte personalidad. Vivió, aprendió a ganar la vida, estudió... Era todavía casi una niña y dominaba cinco idiomas y estaba perfectamente informada de los problemas políticos y sociales del mundo...

Corazón de madrileña y de patriota

Pero no se convirtió en una pedante doctora, al mucho estudiar. Era menuda, graciosa, de ademanes vivos, aspecto siendo siempre de simpático... chica de la Guindalera. Al volver a casa de dar una conferencia sobre Economía, o de participar en un mitin feminista, cogía a su hermana o a una amiga y les decía:

—Tú no sabes el "choti" ¿verdad?... ¿Y no voy a enseñar... El "choti" es el baile de mi pueblo... Es muy fácil... Verás...

¡Su pueblo!... Su "pueblo", no lo olvida la señorita Wang. Cuando le preguntan que es qué ciudad china ha nacido, si en Pekín o en Nankín, o en Cantón, ella suele declarar altivamente:

—Yo soy "gata".

Y ningunas cuatejos lo que esta confesión desconcertará en China.

Claro que el cariño a Madrid y a España es nada ha disminuído su patriotismo. La señorita Wang es, como toda la juventud china, ardientemente nacionalista. Poco después de llegar de España, siendo todavía una niña, se enredó en las legiones de intelectuales que trabajaban por crear la China nueva. Iba a las fábricas, a las minas, por las casucas, a enseñar a leer y a escribir a las gentes; ha hecho campañas de prensa; ha recorrido el país dando conferencias... Su figura juvenil se destacó desde el primer momento entre las masas de estudiantes.

"Juana de Arco"

Viéndola arengar a una muchedumbre, con los ojos llameantes y el puño en alto, un corresponsal yanqui le dió el nombre que se ha popularizado en Norte América: "la Juana de Arco china".

Tiene gracia el modo que esta Juana de Arco tuvo de ingresar en el Ejército.

Un día, cuando ella tenía diez y nueve años, fué a un gran baile de trajes vestida de taturro — siempre es recuerdo de España — y se puso a bailar la "jota" aragonesa con otra señorita que hacía de mamá.

Estaba allí el general Ting, jefe de la aviación militar. Cuando entonces empezaba a formarse, y se acercó a contemplar aquella extraña danza.

Cuando terminó, felicitó a la señorita Wang:

—Muy bello ese baile español... y también el traje de usted....

Sonriendo, añadió:

—¿La gusta vestir de hombre?

—Sí. Muchas veces uso traje de hombre... Sobre todo para hacer deporte, para montar a caballo, para la esgrima, para el tennis...

—¿Conoce esos deportes hace usted?

—Y más: nado, remo y boxeo...

El general Ting se quedó pensativo.

—¿Le gustaría a usted — pregunto al cabo de unos minutos — poder usar el uniforme de coronel de Aviación?

La señorita Wang se entusiasmó:

—¡Ya lo creo!

—Pues lo usará usted.

El general Ting cumplió su palabra: al día siguiente, la señorita Wang era nombrada coronel de la Aviación del Ejército chino.

Pero coronel "honorario", lo que la decepcionó un poco.

Una carrera rápida y brillante

Pero ella, quiere ser coronel de verdad. Fué a ver entonces al general Ting y le preguntó:

—¿Podría yo estudiar la carrera militar?

—Pero, ¿quiere usted ser militar? — exclamó el general, asombrado.

Estaba decidida.

Ingresó en la Academia, siguió sus estudios con continuada aplicación y logró el carnet de Oficial del Ejército chino.

Entonces, su familia y sus amigos pensaron que ya estaría tranquila, contentándose con exhibirse vestida de uniforme en las reuniones de la sociedad de Pekín.

—Pero, ¿estás loca? — le preguntaban las amigas.

Los generales a los que exponía su pretensión, se encogían de hombros sonriendo.

—¡Qué muchacha!

Pero tanto insistió, y tan tenazmente pidió hacer servicio, que al cabo hubo que concedérselo. Y fué un oficial modelo: valeroso, inteligente, entusiasta.

Su actividad, su espíritu de iniciativa y su extraordinaria cultura, la hicieron destacarse rápidamente.

"China — escribía otro periodista norteamericano: tiene en el oficial Wang-Na-Ting, no sólo un soldado bravo, sino un diplomático de gran talento".

Su carrera fué rápida y brillante. A los pocos meses de salir de la Escuela Militar, había alcanzado el grado de coronel.

—Ahora — respondió ella tranquilamente — voy a aprender a volar.

Más audaz que todos sus compañeros

Lo hizo como lo dijo. En 1925, el Gobierno envió una misión financiera a Europa, y el coronel Wang fué nombrado secretario de ella.

Al llegar a París, participó a sus compañeros de Comisión, estupefactos, de su deseo de ser piloto aviadora en el aeródromo de Le Bourget. Como siempre, fueron inútiles todos los reparos que le pusieron.

Una mañana salió del hotel, se fué a Le Bourget, se montó en un aeroplano y despegó su escuadrilla.

A los pocos días ya volaba solo sobre el grupo de sus colegas en misión, que habían acudido al campo a verla, y que le contemplaban, pasmados, hacer temerarios ejercicios acrobáticos en el aire.

—Se va a matar...

Está loca...

Cuando bajó, la rodearon, asustados todos:

—Pero, ¿por qué hacía usted esas cosas?

—¿Es una temeridad?

—¡Es insensato!

Ella sonreía sin contestar.

—Los amigos seguían reconviniéndola a coro:

—¡Qué locura!

—¿A qué esperaba así?

Wang-Na-Ting frunció el ceño y golpeando el suelo con su bota, acabó por confesar:

—Es que entre franceses sólo unos zumbones, y yo comprendía que estaban inclinados a no tomar en serio mi condición de militar. Había que quedar bien...

Al regresar a China, ya sabiendo pilotear perfectamente los aeroplanos, ingresó de coronel efectivo en la aviación.

Pocos aviadores masculinos osaban emprender expediciones tan arriesgadas como las que emprendía ella, al hacer los titeres que ella hacía... Su ligero y brillante aparato, saltaba alegremente en el espacio, sobre las ciudades, sobre las almadrabas que le aclamaban frenéticas...

—Pero mi — confesó un día su general — es siempre una sorpresa verla volver...

Ella sonreía.

—Lo importante no es volver. Lo importante es... ir...

Museo Social Argentino

Transmisiones de la Radio Extensión Cultural

Por intermedio de la broadcasting municipal Ls. B. 1, la Radio Extensión Cultural del Museo Social Argentino de Buenos Aires llevará a cabo una emisión, desde las 18 horas, su habitual trasmisión de extensión universitaria, de acuerdo con el siguiente programa:

Sábado 5 de abril. Dedicada a la juventud escolar:

1o. Del acervo argentino: "El culto de la verdad". Lectura.

2o. Consejos sobre higiene dental.

3o. Cuento infantil, por Alberto Larrán de Vere.

4o. Fábulas argentinas de Godofredo Daireaux.

5o. Charlas de don Braulio.

6o. Recitados, por la declamadora señorita Julia Cisneros.

El día Jaimes-Molina, prestará su concurso en los intermedios.

LAS GRANDES OFERTAS "SAGA"

PARA MAÑANA SOLAMENTE!
(DURANTE TODO EL DIA)

OFERTA EXTRAORDINARIA DE
Camisas de $ 16.90, 14.90 y 13.90
Los mejores poplines de seda-lentio rayados modernos como lisos, y también el modernísimo estilo lacquerd Camisas magníficas, en su calidad y en su aspecto. Abiertas a la americana; corte sastre, y cada una con cuello haciendo juego.
SOLO PARA MAÑANA
$ 8.90 (Camisas y cuello)

Para mañana solamente

CALZADO de LUJO
De $ 25.- rebajado mañana a $ 19.50

N° 2002 la famosa ancas en cuero "Lowesson" negro o color, modelo precioso o vuelta. Un zapato soberbio.
Más de 25 rebajado
SOLO PARA MAÑANA $ 19.50

Más de 50 modelos de gran lujo, botines y zapatos, cabritilla charolada "Sterling" potro "Lowesson", escarlas, becerros, cabritillas estrarizas exclusivamente Y en cuanto a fabricación lo más lujoso y perfecto que se hace en el país
MODELOS de $ 25.- TODOS REBAJADOS SOLO PARA MAÑANA $ 19.50

N. 2401 Ancas en potro "Lowesson" con cata ancho cuero "Lowesson" en color cobre o marrón de $ 25. rebajado
SOLO PARA MAÑANA $ 19.50

N. 2013 Cabritilla charolada "Sterling" lujosa. Modelo de dama. Cuero fino, en cuanto forrado en cabrilla. De $ 25. rebajado.
SOLO PARA MAÑANA $ 19.50

SAGA
Av. de Mayo - Perú - Rivadavia

Una Radio perfecta!

TELEFUNKEN 40
CON SINTONIA CALIBRADA EN KILOCICLOS.
ESCALA DE ONDAS EN COLORES - VALVULA DE GRILLA BLINDADA Y METALIZADA POR FUERA.
RECEPCION A DISTANCIA SIN ANTENA EXTERIOR

CUPON
C. Pellegrini 450 TELEFUNKEN Buenos Aires
SIRVANSE REMITIRME EL FOLLETO "T40"
Nombre: ____
Direccion: ____
Ciudad ____

Los Teatros Mayo y Maipo Renuevan Hoy sus Carteles

"La Señorita Julia" se Representa Hoy en el Teatro Maipo

Interpretada por Roma Bahn

La compañía alemana de comedias que dirige el primer actor Georg Urban en el teatro Maipo, presentará esta noche la novena función de abono, con la representación del drama realista de Strindberg titulada "La señorita Julia".

El papel principal estará a cargo de la gran actriz alemana Roma Bahn, cuyo reciente debut entre nosotros constituyó un brillante éxito.

El Público Sabe Corresponder a un Esfuerzo Digno

"Fin de la Jornada"

El éxito sostenido de "Fin de Jornada" en el Argentino, redime al público porteño de su apoyo decidido a piezas ya "estimadas" en el teatro nacional, como pueden estarlo los automóviles baratos en la industria yanqui.

"Fin de la jornada" es un esfuerzo realmente artístico que ha conseguido conmover la indiferencia popular por las obras superiores y demostrar que el teatro de arte (no el simple "teatro honesto") puede constituir una atracción tan grande y más noble que el chiste porteño de que rebosan los escenarios de género chico en nuestra ciudad.

Se han Suspendido Ensayos en el Teatro Liceo

"Mi Mujer es una Santa"

El éxito creciente de "Mi mujer es una santa" en el Liceo, ha determinado la suspensión de los ensayos de la obra que había de suceder en el cartel nocturno a la "C. A. Silva. En cambio, se preparan las piezas que se ofrecerán a vermouth, estando ya lista la comedia "Un gran señor", de Ricardo Richter.

Hoy "Rigoletto" y Mañana "Gioconda" en el Marconi

Miravalle y Godoy

Esta noche, en función popular, se cantará "Rigoletto" en el Marconi con Héctor Miravalle como protagonista. Mañana se pondrá en escena "La Gioconda", que pintará entre sus principales intérpretes a G. Godoy, Ada Beccheschini, V. Passeto, G. Frosini y A. Guasoni.

En Rosario se Presentarán el 9 los "Cubanacan"

El 21 en Buenos Aires

La compañía de revistas Negros Cubanacán salió para Rosario, con destino a Rosario, en cuyo teatro Colón debutará el 9 y desarrollará sus labores temporada. El 21 del corriente se presentará este conjunto en el Nuevo de Buenos Aires.

DIVORCIO
Abogado, sin publicidad, sin escándalo, sin domicilio, sin cuna [illegible] Corrientes 485

Toser está de moda

Con los últimos fríos es tal el número de personas resfriadas que podemos asegurar, que toser está de moda. Pero es mejor la salud que los peligrosos modos. Por eso vamos a indicar un tratamiento para librarse rápida y cómodamente de toses y catarros.

Tómese una cucharada de tomillo cytroso, seguida de una taza de leche bien caliente o de te de tilo, dos o más veces al día, abríguese bien y el alivio será inmediato.

Hay también pastillas de tomillo cytroso, que permiten continuar el tratamiento fuera de casa. Si quiere obtener un valioso folleto con útiles indicaciones médicas, pídalo gratis a los Sres. Laich & Rey, Belgrano 2344, Buenos Aires.

Un Exito Popular Constituyó el Estreno de "Nobleza Baturra", Ofrecido Anoche en el Onrubia por la Comp. de J. Balaguer

En las Escenas de la Obra, de Costumbres Aragonesas, se han Intercalado Canciones Populares, que el Público Recibió con Entusiasmo

Una escena de la obra de costumbres aragonesas "Nobleza Baturra", estrenada ayer en el teatro Onrubia por la compañía española de José Balaguer

Ante la expectativa cordial de un público bien dispuesto y fácilmente entusiasmable se alzó el telón en el teatro Onrubia, en cuyo escenario se ofrecía el estreno del melodrama "Nobleza baturra", producción de carácter popularchero que firma Joaquín Dicenta (hijo). Dicho autor ha destinado "Nobleza baturra" al público sano —a ese público que en cuestiones escénicas vive atrasado dos docenas de años— que se entusiasma y aplaude cualquier escena por efectista que sea, sin analizar los recursos que el autor ha empleado para lograr las situaciones dramáticas o sentimentales, ajeno a cuanto significa progreso para el teatro y que acude al espectáculo predispuesto siempre en favor de la obra, cuyo nombre —por referirse a tal o cual región española— constituye casi siempre la base inicial del éxito. Bien ha demostrado Joaquín Dicenta, conocer las preferencias y los gustos de ese público de buena fe que anoche recibió entusiasmado y hasta enocionado el interminable melodrama, en cuya exposición y desarrollo ha empleado todos los métodos a su alcance para obtener el éxito, con marcadas tendencias al resultado financiero y sin preocuparse en absoluto de la finalidad artística, pero que en virtud de la habilidad demostrada para obtener situaciones efectistas que satisfacen amplamente al público poco exigente, la obra de las que alcanzan el elevado número de representaciones ante auríridos auditorios.

El asunto de "Nobleza baturra" —que ya conocíamos a través de la producción cinematográfica estrenada con el mismo título hace algunos años— se desarrolla en un pueblo de la región aragonesa. La noble rudeza, la bondad y las cualidades que son características de los hijos de dicha zona hispana, son manejadas diestramente por Dicenta, quien, en sus loas a los aragoneses, exponiendo en escena sus costumbres y comentando en sí diálogo virtudes raciales, que sólo necesitan para mostrarse el leve incentivo de una copla, llega hasta los límites de lo inverosímil. Todo con excesiva lentitud en la exposición y embarazo en el desarrollo, a causa de la prodigalidad en los detalles que cosa, cosa, recitar, y repitiendo situaciones análogas, algunas de las que pueden suprimirse íntegramente. El ambiente, bien observado y expuesto con trazos vigorosos, seguridad en el diseño de los personajes y lugar de acción, constituyen aciertos de inteligente... el mayor mérito de "Nobleza baturra", en cuyas escenas se han intercalado canciones populares aragonesas —la clásica jota— que tuvo en la pareja Cazón-Royo felices intérpretes.

La rivalidad de dos mozos del pueblo —Marcos y Sebastián— por lograr el amor de María del Pilar, sirve de punto inicial a la trama, y latísimos más tarde al hecho inmoble que Marcos realiza para manchar el honor de la joven, suponiendo que, al verse desprecisado por todos, ha de acceder a sus requerimientos. Pero la joven es brava, es aragonesa y sufre pacientemente la murmuración y las afrentas que públicamente se le hacen, al comentarse en el pueblo que un hombre ha salido desde la ventana de su habitación de soltero a altas horas de la noche y en una cesta se lanza al viento su desprestigio. Como buena aragonesa, como "maña" de cepa, honrada a carta cabal, propone a su padre y al sacerdote del pueblo ir a Zaragoza y allí, ante la imagen venerada de la Pilarica, hacer firme juramento. Van hasta el templo, Sebastián, el mozo que ella ama, les acompaña y ante los tres hombres y delante de la imagen de la Virgen del Pilar, la moza jura su inocencia. Pero ello no basta, la murmuración sigue, se extiende, la calumnia le ha invadido todo y amenaza con extenderse más y más, llegar lejos, a otros pueblos, a otras regiones en la copla maldita. Copla inventada por Andrés, que a su vez quiere a Sebastián y no soporta que otra mujer le robe tal cariño. Sebastián intenta un último sacrificio para acallar a los murmuradores. Entra por la noche, por la misma ventana, en la casa de Pilar y simula un robo y, al ser sorprendido, por su misma novia y por el padre de ésta, se declara culpable. En la cárcel visitan a Sebastián sus camaradas, entre ellos Marcos, quien al oír una copla que entona un preso y que dice que no puede ser aragonés un hombre en cuyo pecho anidan malas pasiones, se presenta ante el juez, declara que él fué quien trató de manchar el buen nombre de la moza, que el fué el hombre que saltó por la ventana, sin que le guiara otro propósito que el de vencer la resistencia que Pilar oponía a sus amores y ante tal afirmación Sebastián es premiado con el cariño de la moza y ésta es públicamente desagraviada, por su ofensor. Y todo termina en fiesta.

La compañía de José Balaguer realizó una labor muy aceptable en la interpretación de "Nobleza baturra". Para todos los comediantes tuvo el público su espontáneo aplauso del que participaron los componentes de la rondalla del "Círculo Aragón" y los cantores de jota Pilar Gazón y Justo Royo.

La obra fué presentada con ponderable propiedad y alcanzó un verdadero éxito popular que habrá de repetirse en las sucesivas representaciones.

Se Repone Hoy una Vieja y Vivaz Opereta

Otras Novedades

"La viuda alegre" será representada hoy en el San Martín por la compañía Odette Marion, correspondiendo el principal papel a la "soubrette" Anita Arizona y el del conde Danilo al cómico Roberto Durot.

El sábado el mismo conjunto iniciará las funciones vespertinas con "Bergerette" y el lunes ofrecerá el primer estreno de su temporada, la opereta "El quarteto vagabundo", de F. Serretta y G. Pietri.

"Los Claveles" es la Novedad que Ofrece Hoy el T. Mayo

Presentación de Casenave

Esta noche en el teatro Mayo, ofrecerá la compañía de zarzuela que dirige Fernando Vallejo el estreno del sainete "Los claveles", producción original de Luis P. de Sevilla y Anselmo Carreño, con música del maestro José Serrano.

En la interpretación de "Los claveles" y en el papel de Fernandito hará su presentación incorporándose a la compañía del Mayo, el tenor Juan de Casenave, quien tendrá por compañeros en su labor escénica de esta noche, a las tiples Dorini de Diego y Sienra de Miera y a los señores Fernando Vallejo, Joaquín Valle y Andrés López Barreta.

"Sansón y Dalila" Esta Noche en el Teatro Opera

Doolres Frau y Márques

La representación de "Sansón y Dalila" en el Teatro Opera ofrecerá esta noche un interés excepcional por parte de elementos muy diestros que realizan una labor digna, a pesar de no haberse anunciado como constituyendo un elenco de primer orden que es lo menos que suelen decir de sí mismas las compañías líricas italianas.

Actuarán como protagonistas la soprano Dolores Frau, que cantará la misma parte en Lisboa bajo la dirección de Saint-Saens y el tenor Marqués, acompañados por Tavanti y Escosa. Dirigirá el espectáculo el maestro Lo Monaco.

Greta Garbo y Jhon Gilbert Actúan en la Película "El Carnaval de la Vida"

SE ESTRENARA HOY EN EL PALACE

GRETA GARBO, Douglas Fairbanks (hijo) y Lewis Stone, en "El Carnaval de la vida"

Clarence Brown, uno de los directores más reputados de la actualidad, ha introducido en el cinematógrafo una nueva técnica basada en el estudio de la naturaleza íntima de los personajes. "Demonio y Carne" es un ejemplo de tal innovación. Como se recordará, en esa memorable film Greta Garbo y John Gilbert, unidos por primera vez, conquistaron para el séptimo arte uno de sus triunfos más hermosos.

En "El Carnaval de la Vida", que Metro - Goldwyn - Mayer estrena hoy en el Palace Theatre, reaparecen juntos estos dos grandes actores, secundados por un reparto excepcional, pues incluye a intérpretes de la talla de Lewis Stone, John Mack Brown, Douglas Fairbanks Jr., Hobart Bosworth y Dorothy Sebastian.

La historia de este nuevo film es basada en una novela de Michael Arlen, y su acción se desarrolla parte en Inglaterra y parte en el Continente. De una rapidez de acciones sorprendente, su interés aumenta a medida que se desarrollan los episodios hasta el dramático desenlace, que cierra dignamente la fábula. A lo largo del film se registran magníficos aciertos de fotografía, que muestran a Greta Garbo en todo el esplendor de su personalidad. En cuanto a John Gilbert, se desempeña con esa pasión y esa simplicidad que le han valido un renombre universal. En su interpretación de Keville, descendiente de una illustre familia inglesa vendida a menudo, tiene aciertos que revelan los talentos de su fogoso temperamento.

"El Carnaval de la Vida" es una producción que por sus méritos puede colocarse con honor entre las grandes de la cinematografía. Clarence Brown reunió para su realización numerosos datos para obtener la mayor fidelidad en la reproducción de ambientes y costumbres.

La Transformación de Roma Bahn en Escena

HACE muy pocos días, al comentar el fallecimiento de la famosa actriz italiana Tina di Lorenzo, nos referíamos a su larga carrera artística como a uno de los más típicos casos de triunfo en la escena alcanzado con un mínimo de aptitudes para el arte escénico Superficial en todas sus interpretaciones, puede decirse que Tina di Lorenzo no supo siquiera lo que ha dado en llamarse "le physique du role". Ser ella, siempre y lo mejor posible, fué su única preocupación. Llegó a invertir los términos de la cláusula expresada, pues, comprendiendo su labor en la escena, hubiera sido necesario referirse al "role du physique", a la importancia escénica de su físico.

Un caso completamente opuesto al de la hermosa actriz italiana es el de Roma Bahn que debutó anteanoche encabezando la compañía alemana del Maipo. El prestigio que la precedía hizo que en ella imagináramos a una gran actriz completa, es decir, a una hermosa actriz de talento. Porque estamos acostumbrados por un prejuicio falso a exigir esa regularidad, el caso por otra parte, muy rara vez se cumple.

Ya que al no es exacto que, como afirma un filósofo pesimista, la belleza y la virtud nunca coinciden en la mujer, es, en cambio, difícil hallar una mujer en la cual luzcan talento y hermosura con el mismo fulgor. En el momento de aparecer Roma Bahn en escena, no pasó desapercibida, para nosotros la decepción del público. En el sentimiento de quienes habían leído "El Espíritu Burlón" y "El Cofre de Pandora", Lulú sólo podía ser encarnada por una mujer sumamente bella para explicar la diabólica influencia que le atribuye Wedekind en su obra. Y Roma Bahn no satisface esa exigencia. Pero es una gran actriz.

Pocas palabras le bastaron para que con los primeros gestos de su acción llevara al público el convencimiento de que Lulú sólo podía ser como ella es interpretándola. Su identificación espiritual la transformó físicamente; con lo cual Roma Bahn ha demostrado que, en la interpretación de ciertos personajes femeninos, la belleza de la actriz puede ser no sólo accesoria, sino también innecesaria. Saludable ejemplo para nuestro teatro, donde un físico arradable suele hacer admisibles los peores defectos de interpretación.

"El Mundo al Revés" de la Fox es una Producción de Pocos Méritos

La Repetición de Situaciones Idénticas, la Lentitud en la Exposición Argumental y el Escaso Interés de la Trama, Contribuyen a Hacer Resaltar la Monotonía que se Observa en el Desarrollo General de la Obra

EDMUND LOW, Lily Damita y Victor Mac Laglen, en una escena de la producción sonora de la Fox Film, "El mundo al revés", estrenada ayer en el cine Renacimiento

Laurence Stallings y Maxwell Anderson, autores del argumento del film "El Precio de la Gloria", escribieron para la productora Fox un nuevo asunto, continuación de su primera obra, titulándolo "El Mundo al Revés", producción sonora que dirigió Raoul Walsh y que anoche fué estrenada en el cine Renacimiento.

Los méritos de "El Mundo al Revés", son inferiores cinematográficamente a los valores que poseyera "El Precio de la Gloria". Es la nueva película — ya preparada para ser exhibida en Norte América con sus escenas dialogadas — han descuidado Stallings y Anderson la parte espectacular, seguramente para fijar el éxito de la producción en la parte hablada, pero como en nuestro país no ha aparecido aún el sonoro en la totalidad de sus diálogos en inglés, por razón de que el público argentino desconoce tal idioma, nos hemos hallado en presencia de una obra cinematográfica de muchos escasos valores y que consideramos, como espectáculo de escasa atracción en nuestro medio. Adolece "El Mundo al Revés" de múltiples defectos, entre ellos el más notable es la constante repetición de situaciones análogas, casi idénticas, defecto que contribuye a tornar en extremo monótono y lánguida el desarrollo general de la película. Por otra parte, el ambiente capricho so y antojadizo en que transcurre la acción de gran parte del film, contribuye grandemente a restarle más, el absoluto desconocimiento de los directores americanos por los países de la América hispana, películas a los que procuran ridiculizar y hacer en ellas escenas de paz y de guerra que tienen por escenario un lugar de América, cuyos habitantes se expresan en castellano.

El ingenuo argumento de "El Mundo al Revés" tiene por base la serie de aventuras amorosas y la rivalidad constante de dos ciudadanos norteamericanos: Flagg y Quirl, los surgentes que también fueran protagonistas de "El Precio de la Gloria", cambiados militares, buenos amigos, pero en continuas rivalidad amatoria, procuran supplantarse mutuamente en el corazón de las mujeres que conquistan. La presentación de estos episodios constituye el eje de la obra, que podrá obtener éxito contando solamente con la excesiva benevolencia del público.

La interpretación correcta por parte de los actores Victor Mac Laglen y Edmund Low y francamente desastrosa la labor de la actriz Lily Damita, exagerada y tiesa en cuanta escena interviene.

"El Film Sonoro "París" Será Estrenado Hoy

En el Grand Splendid

Hoy tendrá lugar en la sala del Grand Splendid Theatre, el estreno de la película sonora "París", de la First National Pictures. Dentro de las producciones sonoras este film ha marcado una verdadera época al hacer debutar en la cinematografía a la notable estrella de comedias musicales Irene Bordoni, y haber filmado todos los cuadros de revistas en que abunda por medio del sistema "Vocicolor", que brinda aspectos realmente maravillosos.

"París" es una comedia musical, mezcla de escenas de "pochade" y de vistosísimos cuadros de revistas. En ella son Irene Bordoni y el gran bailarín y cantante inglés Jack Buchanan los que tienen a su cargo los papeles principales, en el que cantan bellísimas canciones, en inglés y francés, y bailan danzas modernas. Es, en conjunto, un film al que puede clasificarse como de "gran espectáculo".

"Los Maquinistas y la Sociedad A. de Empresarios

Una Resolución

La Sociedad A. de Empresarios, en asamblea general extraordinaria, ha resuelto, ante el pedido de maquinistas, formulado por los maniquistas:

"Que, sin desconocer esta sociedad el derecho que asiste a todo trabajador del teatro solicitar mejoras en sus horarios y pecunio, no acepta, bajo ninguna forma la nota enviada a los asociados de esta entidad particularmente, por cuanto en casos análogos al presente, se adoptaron resoluciones anteriores, esta sociedad hace efectiva una resolución en la cual la sociedad se pronunciaba estableciendo "que todo pedido de mejoras, modificación de aranceles, trabajos o remuneraciones deben hacerse con anticipación a la iniciación de las temporadas teatrales oficiales".

"Dentro de estas disposiciones, la asamblea general extraordinaria, contestó a los pliegos de peticiones pasados a sus asociados por los maquinistas, y dada la resolución de aquélla, resuelve:

"Que esta comunicado sea cotocado en las tablillas de cada teatro, con el fin de que los maquinistas de cada uno de ellos tomen conocimiento de esta disposición".

"El Emperador Jones" Tendrá Intérpretes

"El Tábano"

La sociedad que bajo el nombre de "El Tábano" reune a varios amigos de realizar una experiencia de teatro intimista en Buenos Aires, ha resuelto iniciar sus ensayos con "El emperador Jones" de O'Neill. En discusiones a plantearse se encuentra el director encargado para montar dicha gran producción.

Un Film Universal se Estrena Hoy en el Cine Empire

"La Dama de Shanghai"

La productora Universal estrenará hoy en el Empire Theatre una de sus producciones sonoras extraordinarias titulada "La dama de Shanghai", película basada en un cuento de Jhon Cotton, dirigida por J. Anderson y con Mary Nolan, James Murray, Mona Rico y Wheeler Oakman en los principales personajes.

En esta misma sala se presentará el miércoles próximo el popular Carlitos Gardel.

Las Novedades que Ofrecerá Arturo Greco

"El Casamiento" y "El Divorcio" de Chichilo

El conjunto de Arturo Greco que actúa en el 25 de Mayo, ofrecerá mañana en función regular dos obras de éxito, "El casamiento de Chichilo" y "El divorcio de Chichilo". El sábado subirán a escena "En la huella del querer" y "Pongo de corazón" y el domingo, "Pavoral Vermicelli" y "Canción del cabaret".

"Un Millón por un Judío" Darán en el Teatro Excelsior

Mañana y el Domingo

El conjunto israelita de opereta que encabeza el actor J. Marcovich estrenará mañana una producción de dicho intérprete y director del elenco, titulada "Un millón por un judío". Esta opereta subirá a escena en la matinée y función nocturna del domingo.

La Revista de Música Publicó su 8o. Número

El Sumario

Ha aparecido el No. 8 de la Revista de Música, con el siguiente sumario:

La música armada: II. Los periódicos (A. Ferrari). "Dos tiles y Beethoven (A. Cervesato). Las grandes figuras de la música rusa: Simsky Korakow (S. Kaiz). Guardia). Música hebraica (H. Fleischmann). Los Centenarios musicales de 1930 (A. Bonaiuto). Crónicas: Las edicíonde (J. Monteil). Los libros (J. Zapata). Los discos (J. Montés). Las revistas. Noticias (N. Olivari). Boletín de la Asociación Wagneriana.

Suplemento musical: Fiella, la mozita e mettila in galera (A. Bonaiuto). Canone a tre voci (Transcripto por F. Boghen).

MAS MUERTOS QUE UNA CATASTROFE ESPANTOSA...
son los que producen por año los accidentes de habitaciones insalubres o en mal estado. No pida Vd. desperezupdeaviones como la hace ahora, un CAFE. Interiorícese de cómo está hecho y expresa. vea al propietario de máquinas en donde están en ebullición aguas estanqadas y sus precipitados tóxicos y nocivos.
Sea Vd. mismo el guardián celoso de su salud. Pronto habrá que cafés, bares, etc. cuidan su salud al servicio un café express.

Cine Bonaerense
Empresa Plasolo y Cía.
SAN JUAN 3244
PRINCESAS HINDUES
4 - Unicas Funciones - 4
ABRIL - 4, 5, 6 y 7 - ABRIL
En su sensacional número sobre trasmisión de pensamiento; telepatía y revelaciones psicológicas.

MERCADO de ABASTO y FRIGORIFICO de AVELLANEDA
Calles Colón, España y Humberto de Saboya
a 2 cuadras de la Avenida Pavón y a 3 cuadras de la Avenida Gral. Mitre y del Puente Sobre el Riachuélo
SE INAUGURARA PROXIMAMENTE
Para informes dirigirse a la Administración
Perú 375 - 1er. Piso, Buenos Aires
U. T. 33 - Avenida 4542

El Programa del Domingo se Presenta Muy Propicio para la Cátedra

Fué Puesto en Cura el Caballo Serenus

El Defensor del Stud Pensamiento Demorará en Volver a las Luchas

Los recientes fracasos de Serenus tienen su explicación lógica; el Siburiana de Roberto Caraballo se hallaba sentido, y fué preciso someterlo a un tratamiento. Por ese motivo su ausencia es prolongará por espacio de un par de meses, por lo menos. Nos informan del stud Pensamiento que el estado actual del citado ganador es satisfactorio, pues el tratamiento va evolucionando muy favorablemente.

Se Halla Sana y Pronto Podrá Correr

La hermosa pensionista del trainer Fidel Guerrero ha reaccionado muy favorablemente. Después de un fracaso motivado por cierta lesión a uno de sus miembros, ha sido puesta en cura y en estos momentos ejecuta recíprocos los ejercicios necesarios para volver de nuevo a las luchas. Nos informan la competente trainer que pronto se hallará en condiciones de volver a las luchas. Ha pasado y corre mejor que antes.

Más Tranquilo se Halla el Crack Parlanchín que Fué Curado el Martes

La información obtenida esta mañana sobre el estado del gran caballo Parlanchín, después de haber sido sometido a una cura enérgica, es favorable y tranquilizadora. El crack soportó con valentía la aplicación de las punzas de fuego, y según nos informa su entraineur, pasadas las primeras 48 horas recobró la tranquilidad y en estos momentos va aclimatándose dócilmente a las distintas curas.

En un principio se pensó en suspender el uso de tan enérgico tratamiento, pero examinado seriamente el mal enfermo, el doctor Alberto Calasterme aconsejó proceder con severidad para curar el mal. Todavía nos manifestó Aquino que tanto su opinión como la del doctor Calasterme es que Parlanchín volverá a correr muy pronto — a medida que vaya haciendo efecto el tratamiento — el gran caballo de alenaje.

Reaparecerá, si todo marcha como se espera, en la famosa carrera por el Gran Premio de Honor, que se correrá en el mes de septiembre. También es en esa célebre prueba donde se piensa poder presentar a Treviso, el noble caballo del stud Pobre, que también ha suspendido sus canchas. Es decir, si los grandes productos logran plenitud de forma, si recuperan los años perdidos y si las pistas en condiciones de desplegar sus energías excepcionales, se encuentro con Coclea, Lacio, Cardenio (sano en la actualidad, según se informa), Carda gran Premio y Parlanchín a la temporada hípica de 1930 en su momento culminante.

Interesante Resumen del Movimiento Hípico Desde el 1o. de Enero de 1930

Profesionales, Caballos, Padrillos y Ecuries que Han Obtenido Premios en el Primer Trimestre del Corriente Año

Ofrecemos a nuestros lectores un interesante resumen estadístico que comprende a los profesionales ganadores, caballos, padrillos y caballerizas, desde el primero de enero hasta el 30 de marzo, inclusive. Será la lectura del completo trabajo de nuestro colaborador, de afición y de paciencia, y presenta hasta aquellos caballos que ocuparon terceros puestos con prolijidad admirable.

El orden alfabético facilitará la lectura del completo trabajo de nuestro colaborador.

Arquero	20.715	Ultraje	1.800
Aladino	20.000	Venero	7.250
Adversario	19.825	Vindula	6.150
Amigazo	19.250	Villa D'Avray	3.750
Arrinta	6.475	Vieux Marchour	5.000
Avechucho	6.325	Vandosa	2.750
Amanecer	5.375	Vadarkar	1.750
Asnero	5.225	Vuelta y Media	750
Agadir	5.000	Vilo	8.500
Alertón	4.500	Watt	2.500
Aviraella	3.175	Zarahonda	1.750
Ayerón	1.325	Zanol	6.950
Amatis	1.500	Zaiko	3.475
Anubis	1.250		
Aprieto	1.250	**PADRILLOS**	
Atauto	900		
Anatoria	750	Amsterdam	41.750
Bilet Doux	8.850	Asturiano	30.000
Bachelor	4.250	Alan Breck	16.000
Brea	3.250	Asti	17.450
Buena Pipa	2.000	Alirado	7.750
Bulnulo	750	Arredor	6.250
Bendita	750	Adriano	2.500
Cenzor	20.000	Asturiana o Co-	
Curitiba	15.000	yergate	1.375
Carrasco	10.725	Ali Syas	825
Churumbel	11.250	Ra	850
Campanada	11.000	Buen Tiempo	2.000
Catamarqueño	10.000	Barbio	1.250
Cepión	9.200	Botafuerino	750
Charco	8.375	Bruñido	750
Chulapa	7.600	Cragsmoor	35.175
Conopinas	7.000	Copyright	37.875
Contento	6.500	Call o'the Vind	25.325
Consulado	5.625	Colipuli	21.750
Cocoa	3.750	Cid	20.250
Cruz España	3.750	Capshiness	7.500
Cacharpaya	3.000	Clega	9.250
Casalderada	2.125	Cid Prado	5.750
Carmelito	2.500	Choclo	1.650
Carcelero	2.000	Cuarto	875
Catedrático	1.750	Camacho	750
Calchaquí	1.000	Double Mackie	6.750
Cielo	1.000	Zeropiloo	750
Carrillón	625	Fair Play	35.000
Cuello Duro	1.175	Parol	24.850
Corruela	1.175	Paramecio	1.250
Cirilo	1.050	Full Hand	750
Coyón Curá	1.050	Gontran	19.375
Cora	875	Grat. Brustiel	8.500
Chapaco	825	Gaulois	8.300
Cuzco	750	Gavroche	6.900
Cant	750	Gloton	6.250
Chapeo	750	Glendor	5.000
Cráneo	750	Hijo Mío	20.400
Cuaco	750	Iniciador	1.500
Cosmelli	750	Inspector	1.250
Chapaco	7.000	Javiet MII	7.000
Durdera	6.000	Kinapor	11.000
Diner	5.000	Letoo	20.375
Dalsania	1.950	Lord Basil	11.000
Dalmacio	1.250	Lombardo	13.750
Don Pulgencio	1.250	Lerza	27.750
Zitoro	17.500	Lobezno	6.000
Evidente	13.500	La Tempa	1.750
Edmundo	12.750	Movedizo	21.125
Estrundo	6.375	Melik	13.900
Estudiante	5.000	Mollete	17.600
Estadista	4.000	Hilarito	7.750
Espatillo	3.000	Mufequito	3.750
El Machito	1.250	Mont Blanc	2.500
Elías	13.000	Mistico	2.250
Fierro Chile	10.000	Montanez	3.000
Fresno	8.750	Malinche	1.800
Fierasa	7.000	Motor II	1.000
Flamma	6.000	Mensaje	1.250
Flap	875	Medico	1.250
Fitz	825	Nuevo	1.250
Fariseo	825	Oquendo	56.575
Feina	825	Picacero	50.200
Fusilero	825	Polemarch	22.500
Flor de Lis	750	Pulgarín	21.000
Filito	750	Prondallon	15.250
Farmer	750	Pisatuerte	11.875
Franqueta	750	Pipido	8.000
Gaba	12.625	Pomponuel	5.000
Gordón	6.125	Pola Star	3.000
Gaviota	6.875	Prámbula	1.000
Grock	2.750	Papanatas	750
Gerlo	2.000	Rey Lear	59.150
Gran Dama	1.500	Remanso	37.625
Gaucho	1.500	Radium	5.625
Garón	750	Radiant II	1.500
Gaita	32.750	Siburias	30.000
Hipólipais	8.650	Sandal	43.875
Hijo Zomó	7.000	Saint Emilion	20.500
Hoibern	7.250	Siburias Co-	
Hijo Macho	6.325	yergate	18.625
Hiladora	3.300		
Hilda Rubia	2.750	Spring Thyme	12.000
Hiatus	1.000	Sandunguero	11.625
Irak	7.125	Sunbeam	10.000
Ibapa	6.250	San Jorge	3.250
Indigo	6.000	Spike Island	1.750
Ideal	5.750	Serio	750
Jo Tapa	5.000	Sangre y Fuego	750
Indio Manso	5.000	Sir Berkeley	750
Jerónimo	3.750	The Pander	18.475
Inverdulo	1.500	Tiro	15.000
Jiro	750	Tiny	14.475
Jefe	11.000	Tesoro	8.250
Kaiser	7.000	Tackehara	6.350
Kosicka	2.875	Tortenga	5.000
La Cuarta	7.175	Tenagas	1.250
Lacrimosa	5.000	Tío Candelaria	1.250
La Quema	4.325	Vaderkhar	26.925
Lucky Love	3.400	Vuelta	3.250
La Marra	1.250	Val D'Or	2.750
Lily	1.250	Vuelta	1.750
Lembranza	750	Your Majesty	18.625
Mordor	20.200	Zig Zag	6.750
Mosquera	14.000		
Mistinguett	10.750	**STUDS**	
Miss Jreck	10.500		
Milico	8.000	Atucha J.	20.000
Mosul	6.025	Alerta	17.500
Malabú	6.375	Andres	12.000
Menelick	4.000	Argentino	12.000
Moza	2.375	Aristid	10.000
Mi Idolo	2.125	Aparte	8.125
Mister Rob	1.875	Alvar F. de	5.000
Mitouche	1.850	Aventura	4.000
Mademoiselle	1.375	Arbaga M. de	3.000
Mancha	950	Ahrojo	2.500
Mentida	875	Adelantado	1.875
Malo	750	Asterinde	1.625
Nacional	7.125	A. R. L.	1.000
Nassau	17.750	Arin	750
Nuevo	8.250	Aguacero	750
Noriega	5.000	Bello	750
Nerón	3.000	Bernia	3.000
Nuevo	1.250	Corrada	1.250
Orillo	18.125	Buen Dia	750
Oscuro	10.625	Cambiante	750
Orite	1.250	Cuevo	8.375
Pinero	29.400	Cerro Largo	7.500
Picador	20.800	Cid	4.675
Pedrín	10.625	C. R.	3.475
Pommery	18.625	Cnel. Brandzen	6.250
Parlanchín	15.000	Cosa Cá	5.000
Palomique	7.000	Charrúa	3.750
Pretoria II	7.000	Carnaval	3.000
Pícela	6.000	Cuaial	2.375
Pulpera	5.000	Coventry Park	1.750
Palicolla	5.000	Caraguatay	1.250
Potosía	5.000	Davino A.	3.175
Penuria	3.150	Don Alfonso	5.000
Patrón	2.000	Don Cándido	2.500
Pigmalia	1.650	Don Isidoro	2.750
Pudiero II	1.625	Dilú	1.250
Portentoso	1.000	El Tor	21.000
Pockett	750	El Capitán	10.000
Pasatiempo	1.575	El Comodo	16.625
Pichongo	1.250	Fenoch	11.250
Petrópolis	1.250	El Cachito	13.825
Pegaso	1.000	El Radajo	10.000
Pampina	750	El Talar	6.500
Pampino	750	Fuerte	5.000
Percusiona	750	El Cendil	5.500
Pelota	750	Ferro	4.375
Parador	750	El Chiché	4.125
Quetal	6.750	El Mirasol	3.125
Quebracho	5.000	El Mirasol	2.500
Quique	5.000	El Gallo	16.000
Religioso	3.000	Fonrio	15.000
Rosario	2.000	Fe	12.500
Rosy	1.750	Feligonedro	10.000
Rosario	17.100	Francy	8.750
Rosa	15.500	Feito P. P.	7.500
Santos Vega	12.750	Fernando	6.250
Sarrate	12.500	Graf. Güemes	12.750
Sirvaka	8.000	Gran Bayer	11.000
Selvina	7.625	Gerlcke	9.200
Sirvo	6.875	Gabarito J.	5.000
Schopenhauer	6.250	Gran Mundo	3.000
Sangre	5.000	Haras El Mal	24.175
Sapphire	5.000	H. San Ignacio	10.500
Sin Cuenta	3.000	H. San Andrés	9.500
Second Sight	2.000	H. Vadarkhar	3.625
Sorpresa	1.250	Haras Maipú	2.500
Sorprendida	1.250	Harpy	1.525
Sangre	1.250	Hijo Argentino	1.250
Regonzo	1.250	Italo A.	8.250
Sabor	1.250	Ibicuy	6.000
Satisfacción	1.250	Indalo	3.750
Sin Saber	750	Indiana	1.750
Trápito	10.000	J. R. P.	7.500
Tabaco	8.750	Jorge Finti	3.000
Tetanera	6.500	J. de Infantes	3.750
Tocanzi	4.000	J. M. R.	2.000
Tía-cu-cú	4.625	J. M.	750
Tongolondo	2.750	Jo Juncos	29.000
Tercia	2.400	La Guardia	23.000
Tiberio	1.750	La Dolores	20.000
Tirante	875	La Mentana	15.000
Tropiezo	750	La Ola	14.125
Tritia Fritia	750	La Morena	11.500

Luis Esther	17.250		
Los Dedos	16.625		
Los Mecos	14.375		
M. M.	10.000		
M. M.	10.000		
Nacho	8.750		
Nacho	8.750		
La Colorada	6.125		
La Tata	5.000		
La Pepa	7.125		
La Gitana	7.000		
La Indiana	6.875		
Las Nanajitas	6.250		
La Celina	6.500		
Reinda	6.000		
Las Yuyas	5.875		
Las Tortugas	5.750		
Las Tortugas	5.750		
Pradera	5.750		
La Chélita	5.000		
La Tres	5.000		
La Eslinga	5.000		
Sucesión	4.500		
Las Raquelas	4.025		
Las Armas	3.500		
La Evita	2.525		
La Lola	2.250		
La Cuva	2.500		
Pastelero	1.500		
La Pilona	1.500		
Las Cañas	1.375		
Laborde L.	1.375		
Las Guaynas	1.250		
Las 4 Marías	1.250		
La Camelia	1.250		
La Casila	875		
La Trinidad	825		
Clara	825		
Trevisto	825		
La Nena	750		
Las Muchachas	750		
Los Geranios	750		
La Berta	750		
La Poria	750		
Las Piedras	750		
Las Italas	750		
Las Tortugas	33.725		
Mazi Lauquen	7.625		
Martín	7.625		
Melt. de Mos	7.625		
Mazi	5.000		
Mano de Oro	5.300		
Mayo	5.000		
Norte	8.000		
Nieves	7.500		
Oscativo	7.750		
Oil Pair	5.000		
Perkins C. y J.	15.375		
Pilar Chico	13.250		
Piquillín	12.500		
Pagoda	8.500		
Paso del Molino	8.500		
Pelo Lindo	7.500		
Pobre	3.125		
Pensamiento	1.250		
Portellito	1.250		
Provincia	1.250		
Pelo Lindo	7.000		
Quirogo J. C.	1.250		
Quiroga	1.050		
Recoquinta	31.650		
Rosario	7.375		
Reducción	2.750		
Rosario	8.000		
Sancho Cerrel	7.000		
S. A. Arcos	5.000		
S. A. Rosario	3.750		
San Cándido	1.400		
S. F. L.	1.375		
Shorthorn	1.250		
Sol	1.250		
Tiril	8.400		
Tío Pepe	5.375		
3 de Noviembre	1.250		
3 F.	875		
Tres Arroyos	31.000		
Tres J. C.	2.900		
Upatichek	2.000		
U.	1.250		
25 de Octubre	1.250		
25 de Mayo	875		
Vizcacha	875		
Wellington	6.250		
Yerua	6.475		
Subiaurre J. B.	5.000		
Subiaurre S. C.	5.000		

JOCKEYS

	Carr.	Cía.
J. Lagliamo	25	5
A. R. Ortiz	14	3
D. Pelletier	8	1
J. Sola	7	1
E. Antones	6	1
Leira	6	1
J. Rocco	5	1
J. K. Menini	5	1
F. Pelletiera	7	1
F. Fajardo	5	1
E. Orduna	5	1
J. Gallego	4	1
J. Garrido	4	1
de Palma	4	1
M. Acosta	3	1
A. Castro	3	1
M. Domínguez	2	1
O. Menini	2	1
J. Cantón	2	1
J. Ma. Blasas	2	1
Vidal	2	1
R. Mortayrú	2	1
J. Carbonell	2	1
F. Cochinelli	1	1
J. Ma. Blasas	1	1
A. Pruffo	1	1
J. Leiva	1	1
J. Lescano	1	1
Lagarrotino	1	1
ENTRAINEURS		
M. Aquino	3	1
M. Aquino	3	1
J. Alvarez	3	1
Sanz Apelle	3	1
J. Alonso	3	1
A. Simón	3	1
J. Alvarez	3	1
C. Almeyra	3	1
V. Bellido	3	1
N. Herasategui	3	1
J. Rosgoschoff	3	1
F. Basterrica	3	1
J. Ortiz	3	1
R. Cardinali	3	2
J. Ma. Fernández	3	2
L. Calistro	2	1
J. Sanchez	2	1
H. B. Cornell	2	1
J. Sola	2	1
V. de Cía Silva	2	1
J. Kirchenbarry	2	1
J. Díaz	2	1
A. Kerguelen	2	1
J. Rodríguez	2	1
Vic. Fernández	2	1
J. Ma. Domínguez	2	1
J. Ma. Blasas	2	1
J. Gallegos	2	1
J. Gallo	2	1
J. Guerrero	2	1
J. Sanchez	2	1
J. C. Gómez	2	1
J. Ortiz	2	1
B. Isla	2	1
J. Jáuregui	2	1
Sanz Apelle	2	1
J. Alonso	2	1
A. Simón	2	1
J. Alvarez	2	1
C. Almeyra	2	1
V. Bellido	2	1
N. Herasategui	2	1
J. Rosgoschoff	2	1
F. Basterrica	2	1
J. Ortiz	2	1
R. Cardinali	2	2
J. Ma. Fernández	2	2
L. Calistro	2	1
J. Sanchez	2	1
H. B. Cornell	2	1
J. Sola	2	1
V. de Cía Silva	2	1
J. Kirchenbarry	2	1
J. Díaz	2	1
A. Kerguelen

ALMA TORERA

por D Juan el Zorro

COMO DESAPARECERA EL MUNDO

El fin del mundo y el de los hombres ha sido siempre la preocupación de ciertos espíritus. He aquí la última profecía para 1930, que tiene por lo menos el mérito de la originalidad. La raza humana desaparecerá por evolución, se achicará cada vez más, perdiendo poco a poco cierto número de órganos.

El hombre, según un profeta a quien se debe dejar la responsabilidad de sus teorías, desciende de un grupo de mamíferos, que tenían 44 dientes. Con el tiempo, en el hombre, ese número ha descendido a 32 y rápidamente no se tendrán más que 28. En efecto, los grandes molares disminuyen poco a poco en las razas civilizadas. Se atrofian, y llegará un día que sólo se tendrán 24 dientes, después 20, después 16, y todos los órganos humanos se irán achicando. El esqueleto humano tendrá dimensiones tan reducidas, que el hombre podrá encerrarse en una cáscara de nuez.

LA GRACIA DE LOS DEMAS

—¡A que no sabes cuánto me costó este sombrero?

—¡Veinte pesos?...

—¡Estás loco, hombre! Diez y nueve pesos con 50 centavos nada más.

LA INDUSTRIA QUIMICA EN EL CANADA

La industria de productos químicos en el Canadá ha logrado a alcanzar en el año 1928 una producción de un valor de 143 millones de dólares, cifra que no había alcanzado desde hace diez años.

Durante la guerra las fábricas de productos químicos trabajaron activamente debido a la gran demanda de explosivos y productos químicos necesarios para terminar el conflicto. Pero, naturalmente, una depresión inevitable siguió, pero esta industria ha progresado firmemente. En 1925 había 246 fábricas, con un capital invertido de 146 millones de dólares, que daban trabajo a unas 13.000 personas.

Entre los productos fabricados figuran: el ácido sulfúrico, del que el Canadá exportó a México el año pasado por valor de 49.100 dólares; el sulfato de amonio, del que se envió a Cuba por valor de 31.200 dólares, y el carburo de calcio, exportado a la misma República por valor de 269.160 dólares.

Invenciones Imposibles

Una urna especial para que el irigoyenismo pueda ganar la elección próxima de la Capital Federal.

DEJA LA OPERA

He aquí otra "estrella" de la Metropolitan Opera Company de Nueva York. Se trata de Margaret Matenauer, contralto, que en lo futuro se dedicará a dar conciertos.

VD. DEBE SABER

Que el hecho de decir "siga Pancho por la vía", no significa que todo Pancho deba imitar a los trenes.

★ ★ ☆ ☆ ★

LA T. S. H. Y LOS TAXIS

En breve se introducirá en España, en el servicio público de "taxis" la novedad de poder llamarlos por medio de la T. S. H. Las pruebas han dado excelentes resultados.

El cliente podrá ordenar que le lleven un "taxi" desde su casa o desde un establecimiento público, empleando el teléfono. El auto será revelado por un "taxi" estacionado en una parada de calle o en un garaje.

El chofer será el activo en un pequeño tablero colocado a su lado, y mediante el hecho de oprimir un botón se hará sonar el aparato. La luz pirata visible que acompaña a todo taxi, se encenderá "taxis" será un mayor colocado sobre el techo del automóvil, que hará las veces de antena.

Mentiras Criollas

"Yo soy hombre aquí y en cualquier parte"... "Raúl Luis" Suárez.

(Frase pronunciada durante un incidente violento en un café de la Boca).

LA BOLSA O LA VIDA

—¡Y tuvo usted el valor de matar a un hombre por dos pesos?

—¡Que quiere usted! ¡La vida es así... Dos pesos a éste, tres al otro...

Epitafio

Bajo este mármol liviano
reposa Pedro Bisté.
En su vida solo fué
un anónimo fulano.

★ ★ ★ ★ ★ ★

FRASES HECHAS

¡Qué se le va a hacer!

INJUSTICIAS

Si un tranvía lo atropella a usted, no pasa nada. Pero, si usted atropella a un tranvía, lo meten preso.

Las Víctimas del Automovilismo

Una estadística publicada en los Estados Unidos de Norte América demuestra que durante las cincuenta y dos semanas terminadas el día 1o. del mes actual, las muertes ocurridas por accidentes de automóvil en la vía pública de 78 ciudades, se elevan a 8.528, significando un aumento sobre el año anterior del 15 por ciento.

La ciudad donde el número de muertos por accidente de automóviles ha aumentado en mayor proporción, ha sido Nueva York; después, Cleveland, Detroit, Baltimore, Boston y Filadelfia.

Según las estadísticas oficiales de Inglaterra, en las calles de Londres murieron por accidente cuatro personas diarias durante los meses de julio, agosto y septiembre. En total, se registraron en las calles de la capital 32.000 accidentes, a consecuencia de los cuales murieron 340 personas. El número de heridos fué de 16.270.

CHIROLITA

El Purrete de las Mil Cachadas — por Walter Hobar

ESCALOPE Y SEVERINA

Los Humildes Servidores de un Gran Hotel — por Jack Lait y Paul Fung

LA SUERTE DE LAUCHA

Hazañas Cinematográficas — por Lym Young

MOCITO Y PALOMINA

Historieta Para los Niños — por Grace Drayton

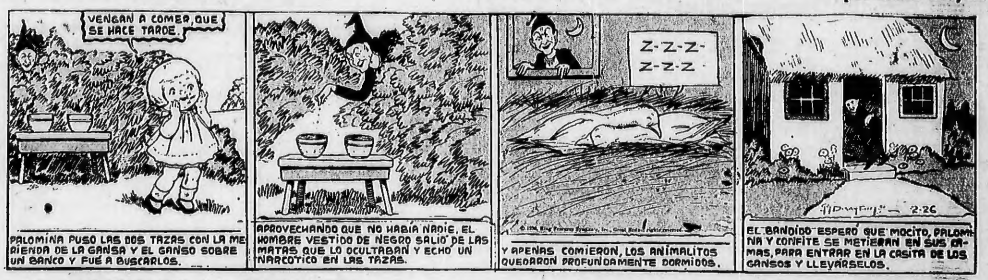

DON JACOBO EN LA ARGENTINA

Vida de un "qui mi Cointas" — por Cliff Sterrett

EL PRIMO DE SINFOROSA

De la Diaria Comedia Familiar — por J. Callahan